PRIMER AÑO — Núm. 54. | FORTE PAGADO | Dirección, Redacción y Administración: AVENIDA DE MAYO 769 | Buenos Aires, Lunes 24 de Enero de 1916

Director: JOSÉ LUIS CANTILO

Todas las cartas destinadas a la Redacción deberán ser dirigidas al Director.

Como el diario no puede responsabilizarse por los manuscritos que se le envíen, ruega a los autores guardarse copia de ellos.

Dirección telegráfica: EPOCA, Buenos Aires

Teléfonos: Unión Telefónica 5094, Avenida.

La Epoca

PRECIOS DE SUSCRIPCION:

CAPITAL

$ m/n	$ m/n	$ m/n	$ m/n
Un mes 1.20	Tres meses 3	Seis meses 6	Un año 20

PROVINCIAS

Un mes 2	Tres meses 6	Seis meses 12	Un año 24

EXTERIOR

$ m/n	$ m/n	$ m/n	$ m/n
Un mes 2	Tres meses 6	Seis meses 12	Un año 24

Número del día 0.08 — Número atrasado (dentro de los 30 días) 0.20 — De fechas anteriores 0.50.

LA EPOCA se envía directamente por correo a toda persona que lo pida acompañando el importe correspondiente. Los pedidos de suscripciones para el interior de la República se atenderán por cualquier número de días a razón de 0.06 por ejemplar

VEASE EN LA PÁGINA 16 LA INFORMACION DE ULTIMA HORA

24 DE ENERO DE 1916

Ante la realidad

Si la actualidad política está resultando pobre en acontecimientos de espectáculo brindados, en cambio, muy sugestivos sintomas a la perspicacia del observador. Son detalles interesantes que no pueden pasar inadvertidos, ya que en inofensiva apariencia delatan fenómenos internos dignos de ser tenidos en cuenta. Por lo pronto, y dentro de ese orden de cosas, tenemos el significativo avivamiento de las hostilidades hacia elevadas personalidades del gobierno por parte de una tendencia política denominada conservadora y de los órganos de la prensa que la reflejan oficial u oficiosamente. Hasta no hace mucho tiempo, las agrupaciones conservadoras exteriorizaban una consideración particularmente respetuosa hacia el Ejecutivo, significando en forma discreta, pero expresiva, la natural inteligencia existente entre su tendencia electoral y el pensamiento político de la Casa Rosada. Eran—según su expresión—maneras de ver afines que tendían espontáneamente a la unificación y que habrían de ser juntamente sostenidas en un caso dado. Haciendo remontar sus orígenes a un común tronco genealógico, las oligarquías supervivientes parecían querer reconocer en la Casa Rosada la rama reinante de la familia y al acatar su superioridad esperaban, naturalmente, el auxilio necesario para restaurarse en sus principados. Por desgracia para ellas y afortunadamente para el país, el presidente de la república no parece dispuesto a aceptar esa singular función que pretende conferírsele y trata de desprenderse enérgicamente de tales vínculos de consanguinidad política que aspiran a emparentarlo. Sus reiteradas declaraciones y las manifestaciones acogidas últimamente por LA EPOCA, acerca de cuya autenticidad creemos inútil insistir, enfriarán un tanto el entusiasmo de la emprendedora y postiza parentela del presidente. Esas últimas manifestaciones, especialmente, han desilusionado aparentemente las pertinaces esperanzas de los insistentes allegados, afirmándoles, al fin, la desconsoladora convicción de que el doctor de la Plaza no acepta la comandita que pretende atribuírsele en la azarosa empresa política, y que entre los recursos posibles de la nueva concentración debe ser descartado definitivamente el apoyo presidencial. Obvio es decir que actitudes como la asumida por el presidente de la república no se adoptan impunemente. Para los representantes del pasado político en crisis la prescindencia sólo es comprendida como una táctica. Unicamente pueden ver en ella o una alianza encubierta o una enemistad disimulada. De modo que si el presidente rehusa reconocer lo primero, acepta, lógicamente, lo segundo. Su crónica insinceridad está incapacitada para comprender actos sinceros; y a fuerza de vivir fuera de la verdad han extraviado su geometría hasta el punto de desconocer la realidad donde se les presenta. Les aqueja una especie de curioso daltonismo, que mistifica su visión, pintándoles las cosas que observan con los colores que tienen exclusivamente en sus retinas. De acuerdo con tal ética política—de algún modo hay que llamar a esa sistemática amoralidad de hábitos—es considerado enemigo el que no se brinda resueltamente como amigo.

En consecuencia, si el Ejecutivo no está a su lado milita en contra suya; y al negarles el auxilio inconstitucional del poder, lo entrega de hecho al adversario.

Esta composición de lugar explica la inesperada violencia de la ofensiva contra el Ejecutivo y determinadas personas que le rodean. Pone de relieve, asimismo, toda una psicología, opuesta a otra: la del partido Radical. Exigen del presidente los conservadores una colaboración electoral vedada por la Constitución: solicitamos, solamente nosotros una prescindencia leal: aspiran aquéllos a devolver al primer magistrado sus bastardos atributos de supremo elector; deseamos los radicales verlo presidir imparcialmente una contienda democrática: quieren ellos enrolar la investidura presidencial bajo sus ambiguas banderas; pretendemos nosotros que los respetos de un presidente argentino se mantengan a la altura que deben guardar; se obstinan ellos en complicar al primer magistrado en el tortuoso empeño de defraudar los anhelos; pedimos nosotros que el presidente se ponga de parte de la ley y de la constitución. El país puede juzgar.

Y hasta el momento, por fortuna, el Dr. de la Plaza demuestra que ha sabido substraerse a las influencias que quieren gravitar sobre su espíritu. El efecto causado por sus últimas declaraciones, el estado de ánimo creado por ellas en los organizadores de la cruzada antirradical, demuestra el inestimable valor que se daba al concurso del presidente y el desconsolado desánimo que les ha sugerido la firme actitud de éste. Por un lado la parálisis de la nueva concentración conservadora y el prudente repliegue de los platenses hacia sus posiciones de la provincia. Por lo que a los demócratas se refiere, ya no se habla entre sus directores de una victoria electoral que les daría acceso al gobierno del país; trátase ahora de librar la solución al Congreso o de organizar un gran partido de oposición parlamentaria al futuro gobierno radical. Como se ve, los demócratas se han retirado a la tercera línea de trincheras...

Entretanto y mientras la resistencia conservadora se desgasta en esfuerzos parciales y fragmentarios, el partido Radical asume decididamente la importancia de un gran partido de gobierno. Su empuje vigoroso y metódico ha desplazado al régimen que se retira disperso; ha cumplido en gran parte su programa inicial de regeneración cívica. Actualmente, la moral política ha dejado de ser una ficción y hasta los más empedernidos corifeos de las situaciones desalojadas invocan a la moral en sus tentativas de restauración.

SERVICIO TELEGRAFICO EXCLUSIVO

El problema de los cueros en Europa

RUSIA Y LA GRAN BRETAÑA

Alza de los precios

LONDRES, 24 (2 p. m.). — El problema de la carestía de los cueros se generaliza en Europa y afecta no solamente a los países en guerra, sino también a los neutrales.

Las noticias que llegan de Suiza y Holanda sobre la carencia de cueros y la difícil situación que atraviesan diferentes industrias son de más en más alarmantes. Algunas fábricas han debido reducir su personal y amenazan completa paralización.

En Francia, las dificultades son cada día mayores. Un considerable número de zapateros han comenzado a emplear diversas telas en lugar de cueros.

La noticia del día en esta capital, en el mercado de cueros, la constituye el pedido hecho por Rusia a las fábricas inglesas.

Estas deberán proceder inmediatamente a la fabricación de tres millones de pares de botas para el ejército ruso.

El gobierno ha prestado su consentimiento a la operación, la cual es hoy muy comentada por la prensa.

La consecuencia inmediata del considerable encargo ha sido la inmediata suba de los precios que eran ya muy elevados.

Los diarios ejecutan la gravedad del aumento en los mercados europeos del cuero, e incitan al gobierno a que proceda a facilitar su importación.

Varios señalan los importantes stocks existentes en el Río de la Plata, los cuales esperan transportes para ser conducidos a Europa.

Los cambios

Sobre Nueva York y Londres

PARIS, 24 (10 a. m.) — El cambio francés es fácil sobre Nueva York, pero muy difícil sobre Londres, en razón de las importaciones inglesas cada día más considerables.

Comercio franco-inglés

Petición de créditos

PARIS, 24 (3 p. m.) — Numerosos comerciantes y fabricantes ingleses gestionan en esta capital nuevos créditos para facilitar las transacciones.

El movimiento tomado por estas en los últimos tiempos, llama la atención en los círculos financieros y comerciales.

MARINA MERCANTE

Entre los grandes problemas nacionales en estos instantes, a excepción del político, ninguno tiene la importancia de este de la marina mercante. Porque para el acrecentamiento de nuestra riqueza, el desarrollo de nuestras industrias, la amplia evolución de nuestras fuentes productivas, es de vital necesidad tener una división de barcos mercantes suficiente que permita una vasta movilización en todo orden de cosas en nuestro intercambio comercial.

Una de las mayores preocupaciones de todos los pueblos del universo que han escalado la cima de la grandeza, ha sido buscar a sus productos fácil salida conquistando el mejor número de mercados. Y para obrar sobre base firme, con seguridades de éxito, han principiado por formar una marina que, anulando tropiezos y derribando obstáculos, expedite la conducción de las mercaderías y, consiguientemente, abra a la exportación e importación toda suerte de horizontes propicios.

Cuando la lucha de competencia comercial entre Inglaterra y Alemania se diseñó súbitamente, el mundo pudo darse cuenta de que ambos pueblos presentábanse a la arena del torneo muy bien armados: sus marinas mercantes agigantábanse por momentos, y en la febrilidad del propósito, sus astilleros centuplicaban sus fuerzas para acrecentar año a año, casi mes a mes, el poder de sus flotas de cabotaje. Así partiendo de un punto de vista esencial, las dos nacionalidades atestiguaban con los hechos que solamente poseyendo una superioridad manifiesta en este capítulo se puede aspirar a imponer la producción nacional — cualquiera que sea — conquistando un poderío económico evidente.

No ha sucedido, por desgracia, nada parecido en nuestro país. El ejemplo jamás hizo camino en el criterio administrativo de nuestros hombres de gobierno... La palpable elocuencia de esta orientación económico-política cayó en el vacío. Y hoy nos encontramos con una enorme producción, consecuencia del desenvolvimiento de nuestras industrias, pero sin en qué trasportarla a sus respectivos mercados.

Acostumbrados a usar los barcos extranjeros, y no pesando las contingencias del porvenir, con olímpica indiferencia fuimos viendo el desarrollo de nuestra potencialidad productora sin preocuparnos, con espíritu patriótico y previsor, de formar una marina propia para su movilización. Un tanto miopes de pensamiento, como nada obstruía la salida de los productos y el sistema tributario no tenía resonancias supersensibles, nos manteníamos contentos prestando oídos de mercader a las insinuaciones hechas al respecto y aún a los mismos proyectos presentados sobre el particular.

Pero estalló de repente la contienda europea y repentinamente también recibimos en pleno corazón la puñalada de las consecuencias de nuestra casi desidiosa imprevisión.

En efecto, nunca como ahora ha sido para el país más perjudicial la falta de una marina mercante nacional, ni nunca se ha podido apreciar mejor los dolorosísimos resultados que ello implica.

No hay ciertamente a través de la historia de nuestra evolución industrial un momento más anómalo que el actual. Los depósitos se encuentran atestados de frutos del país y no se cuenta con barcos en que conducirlos a los mercados que los reclaman con insistencia.

Contrariamente a lo que sucediera en años anteriores, en este la cosecha ha sido espléndida. Las cifras que señalan la rendición de los sembríos y de la lana, elévanse a montos extraordinarios, como ha podido comprobar uno de nuestros redactores en su jira "a través de la ciudad", en los establecimientos por donde pasa toda la producción nacional. Y de frontera a frontera de la república unánimemente llegan informaciones que acusan la excelente manera cómo vienen las sementeras, cómo se espigan los productos que faltan por cosechar.

En cambio, son cada día más obscuras las probabilidades de obtener suficiente tonelaje para el transporte de la mercadería a las naciones que se surten de nuestros graneros. La guerra con su indefinida prolongación necesita por instantes nuevos contingentes de toda clase. Y no son realmente los navíos que hacen estos servicios los que pueden escapar a sus imperiosas exigencias. De modo que no debe esperarse el arribo salvador de una flota capaz de solucionar el problema que entorpece el famoso rendimiento de año, en otras circunstancias, mejorador definitivo de la situación económica.

Tales consideraciones, pues, ponen de manifiesto la urgencia que hay de tomar serias medidas para dotar a la nación de una marina mercante cuyos eficientes servicios alejen para siempre un estado de cosas tan deplorable y perjudicial.

Dentro de un plan determinado, consultando las necesidades nacionales y después de analizar a conciencia los sistemas que rigen este capítulo primordial de todo engrandecimiento de los pueblos, débese sin pérdida de tiempo proceder a la creación de una flota argentina que imprima un nuevo rumbo a los deficientes servicios expertativos e importativos de la república.

Retiro de generales

Hemos sido informados oficialmente que por hallarse comprendidos en los términos de la ley núm. 9675 de cuadros y ascensos del ejército, deberán acogerse este año a los beneficios de la ley de retiro los generales de división Saturnino S. García y Rosendo M. Fraga, y el de brigada Eduardo Munilla.

Los retiros de los generales de brigada Vicente Grimau y Federico L. Zeballos, que un diario vespertino anunció recientemente, no se producirán, por cuanto su situación no es la misma que la de los oficiales superiores de referencia, los que pasarán a su nueva situación con el sueldo del grado superior inmediato.

El asunto de las libretas policiales

FRAUDULENTA TENTATIVA FRUSTRADA

LA ACTITUD DEL Dr. ZAVALIA

6.082 votos de contrabando

La enérgica actitud asumida por el juez federal de La Plata, doctor Zavalía, en el asunto de la fraudulenta inscripción de los agentes policiales, ha puesto a salvo los respetos de la magistratura de la provincia. No fuera lícito pasar por alto esa nota de altivez y decoro ya que su mismo carácter excepcional le presta desusado relieve. No estamos, desgraciadamente, acostumbrados a presenciar semejantes arrestos en la magistratura provincial, de modo que un acto de simple acatamiento a la ley y a la moral de la investidura como es la actitud del doctor Zavalía, adquiere contornos excepcionales por lo mismo que se conoce la formidable presión de ambiente que habrá tenido que vencer para producirse. Con más frecuencia de la necesaria entre nosotros—y sin que esto importe desconocer la existencia de magistrados activos e independientes—las funciones judiciales no pueden o no quieren eludir el pernicioso influjo de la política. Suelen ser los jueces criaturas de ella y le conservan una deplorable gratitud. Afortunadamente, el mismo exceso de obsecuencia por parte de determinada magistratura han preparado una plausible reacción. Es por esto que en la provincia de Buenos Aires, donde el régimen se esforzara más y con mejor éxito, confesémoslo, en hacer de la magistratura un colaborador electoral, se han sucedido algunos episodios alentadores en los que el singular desentado gubernativo recibiera severas lecciones. La actitud del juez doctor Zavalía, comporta, entonces, un acto reivindicatorio de la cuitada ética judicial y para la energía de ese magistrado joven. La opinión pública ha sido agradablemente sorprendida; pero estamos seguros de que más sorprendido todavía, aunque sin agrado, debe estar el ejecutivo de La Plata. Se trata de algo tan inesperado para él...

En las últimas elecciones de diputados nacionales, realizadas en la provincia de Buenos Aires, el partido conservador obtuvo la victoria sobre los radicales por una cantidad de votos que no excedía de 3.500. Parece que la cifra no fué olvidada por los conservadores, quienes han tomado sus precauciones para conservar la diferencia con alguna ventaja a su favor. Los agentes inscriptos en el padrón electoral, alcanzaban, en efecto, a seis mil. Es decir unos dos mil y pico de votantes más que los necesarios para conservar esa ventaja de 1911. Para conservar los seis mil votantes en el padrón, el gobierno de la provincia ha extremado las argucias y las chicanas hasta exponerse a una intervención federal. Los políticos platenses tienen, como se ve, una prudencia temeraria.

Esta tarde vence el plazo fijado a los comisarios por el juez federal doctor Zavalía, para hacer entrega de las nóminas de los agentes inscriptos en el padrón, con números de matrícula y demás requisitos necesarios para su identificación. Como la falta de cumplimiento a esa resolución judicial plantearía un caso de intervención federal a la provincia, poco deseable sin duda por el gobernador Ugarte, es de presumir que a estas horas haya caído una copiosa lluvia de nóminas en el juzgado del doctor Zavalía.

Entretanto, y para demostrar la importancia del fraude que se sustentaba, damos el detalle de la inscripción de agentes, frustrado por la energía del juez.

En el presupuesto para 1916 figuran las siguientes partidas para pago de vigilantes y soldados:

Jefatura: sargentos, 3; comisaría de órdenes: escribientes, 8; guardia de seguridad: sargentos primeros, 6, sargentos segundos 3, cabos 12, vigilantes 300; investigaciones: agentes de primera 20, agentes de segunda 20, agentes de tercera 30; comisarías de campaña: escribientes 463, sargentos primeros 115, sargentos segundos 36, cabos 160, vigilantes 3.333; bomberos: sargentos primeros 3, sargentos segundos 4, cabos 8, soldados 194; guardia de cárceles: sargentos primeros 5, sargentos segundos 12, cabos 28, soldados 515; gendarmería volante: sargentos primeros 2, sargentos segundos 6, cabos 10, soldados 150; gendarmería de islas: sargentos primeros 1, sargentos segundos 2, cabos 4, soldados 50, marineros 6, contramaestres 2; total general, 6.082 hombres.

Sublevación de presos

EN LA CARCEL DE FORMOSA

Noticias recibidas en el ministerio del Interior dan cuenta de una importante sublevación de presos ocurrida en la cárcel de este territorio.

El primer informe dice que de resultas de este hecho han resultado dos guardia-cárceles muertos y tres gravemente heridos.

El señor Dímaso Correa Falcón, que por ausencia del gobernador Silva se halla al frente de la gobernación, inmediatamente de tener conocimiento de lo ocurrido tomó las medidas convenientes y solicitó ayuda a un cuerpo de línea, que fué el que consiguió restablecer el orden.

EL DIA POLITICO

EL ULTIMO RECURSO

Habrá de convenirse al fin que sólo una cosa es comparable a la obstinada mala suerte de los conservadores: la pertinacia de su esperanza. Su estrategia política, trasunta hasta ahora en una indefinida retirada, exime de cada quebranto la filosofía necesaria para una nueva transacción. Es como un repliegue sucesivo a través de las líneas atrincheradas de un sistema defensivo desesperado. Sistema que después del desculabre derivado del primer ensayo de ofensiva constituye una malaventurada secuela de insucesos. Al fracaso del pretérito bloque parlamentario siguió la dispersión del partido demócrata y esta precediera a corta distancia al infausto ensayo de la nueva concentración. Hubiera podido creerse que esta postrera repulsa de la fortuna había agotado la resistencia conservadora y hecho flaquear su coraje. Conjetura pesimista que la nueva orientación de las esperanzas del régimen viene a desbaratar una vez más.

Porque los conservadores comienzan a hablar de la asamblea legislativa como árbitro supremo de la elección de presidente. Sucesivamente fracasados en sus tentativas de organizar tropas para el combate, convencidos de que les ha escapado la mayoría del colegio electoral, remiten ahora sus aspiraciones a la asamblea legislativa y todos sus cálculos se circunscriben a la composición de la misma. No vale la pena, por ahora de seguir a la imaginación política de los conservadores a través de sus fantásticas derivaciones, que constituyen, apenas, inofensivos pasatiempos para engañar el ocio. Su tópico actual es la asamblea legislativa, como lo fuera antes el bloque parlamentario, el P. D. P. o la nueva concentración. Con la diferencia de que después de este no queda más. Tienen en las manos el último cartucho, modelo de tantos cuadros épicos...

* * *

UN CANDIDATO QUE NO QUIERE SERLO

Cuando se iniciaron los primeros trabajos de organización del partido demócrata progresista, el doctor de la Torre y sus amigos políticos hicieron una propaganda para conseguir el concurso del mayor número de diputados y senadores nacionales como adherentes a la nueva agrupación que se proponía actuar en el orden nacional.

Se recordará que en el período parlamentario de 1914 se había organizado un grupo de diputados con el propósito de apoyar la política presidencial, consiguiendo poco después contar con la adhesión de los conservadores de Buenos Aires, lo que hacía suponer que se iniciaba una concentración de fuerzas para actuar oportunamente en la solución de la lucha presidencial. Los demócratas-progresistas realizaron un trabajo eficaz, consiguiendo la adhesión de un buen número de legisladores, a tal punto que obtuvieron su primer triunfo en la elección del presidente de la Cámara y en la reelección del doctor Villanueva como presidente en caso de acefalía.

Referimos estos antecedentes para hacer notar que entre los senadores muchos de ellos no quisieron adherirse a la nueva agrupación política por no considerarla con el necesario arraigo en la opinión, a pesar del triunfo momentáneo obtenido en la Cámara de diputados y en el Senado con motivo de la elección de sus autoridades. Entre los que negaron su adhesión a los demócratas puede citarse al doctor Güemes.

El nombre del senador por Salta ha sonado en el ambiente político como un posible candidato a la presidencia de la república. Para ello se tenía en cuenta la amistad que lo liga al presidente y el concepto que éste tiene de su médico. Las vinculaciones que el doctor Güemes mantiene con hombres políticos del país, especialmente por la bondad de su carácter, hace que su nombre como candidato tenga la ventaja de no levantar grandes resistencias.

A pesar de estos antecedentes, cuando el partido demócrata progresista propuso algunas candidaturas al gobernador de Buenos Aires, no figuraba entre ellas el nombre del doctor Güemes. Los acontecimientos que se han desarrollado después de la celebración de la convención demócrata han venido a demostrar que la fórmula proclamada en ella no es viable por falta de ambiente nacional. Se trata entonces de buscar un candidato que se encuentre equidistante de las diversas fracciones políticas y que por sus condiciones personales consiga atraer el mayor número de elementos electorales. Ese candidato ideal para los empresarios de concentraciones políticas sería el doctor Güemes, y su nombre ha sido lanzado como un vínculo de unión entre las fuerzas conservadoras del país.

Entretanto el doctor Güemes sonríe cuando le hablan de su candidatura y no manifiesta mayor entusiasmo al asegurársele que cuenta con la adhesión de tales o cuales fracciones políticas para el triunfo de la misma. Es que el doctor Güemes se da cuenta que los empresarios a que nos hemos referido están girando su nombre para disimular el fracaso de sus negociaciones, y que ha manifestado su propósito decidido de no aceptar su candidatura a la presidencia de la república si ella le es ofrecida por los elementos que actúan en la nueva concentración que se tramita a base de situaciones oficiales.

El doctor Güemes se ve obligado a guardar una prudente reserva porque no puede rechazar una candidatura que ningún político le ha ofrecido, pero si tal cosa sucediese, como se asegura, el doctor Güemes rehusará su vacilación el ofrecimiento de la concentración, por considerar que ella no cuenta con la opinión del país.

* * *

EL PATRIOTISMO Y EL Sr. UGARTE

El señor Ugarte está siendo víctima de violentas asechanzas y peligrosas tentaciones. Los cuarenta electores han despertado la muy explicable codicia de los tramitadores de candidaturas, que acuden al domicilio del gobernador en tren de seducción para conseguirlos. Parece sin embargo, que si los cuarenta son en verdad apetecibles, el señor Ugarte personalmente no merece igual grado de simpatías a los solicitantes. Como no le pueden proponer lisa y llanamente que entregue su capital y se quede mirando, los gestores procuran dorarle la píldora, empleando para ello procedimientos que, en el círculo íntimo del gobernador, son calificados sin reatos como vulgares cuentos del tío.

No deja de ser ofensiva e inexplicable esta pretensión de "madrugar" a un político experimentado en tales lides, como lo es el señor Ugarte. Las soluciones que se le ofrecen, envueltas en grandes frases e invocando sus sentimientos patrióticos, tienen todas una mal disimulada amenaza para los intereses del partido oficial bonaerense. Sabemos que el señor Ugarte ha consultado por bastante de esas ingenuas tentativas. En el fondo envuelven la presunción de que su notoria viveza se está debilitando al punto de convertirlo en sujeto apto para caer en cualquier celada. El patriotismo, especialmente, ha perdido para él toda eficacia como argumento de convicción. Claro está que el patriotismo invocado consiste en evitar la ruina y el desastre de la república, y las demás calamidades que, según dicen, traería consigo el triunfo radical. Días pasados, al escuchar las patrióticas lamentaciones de uno de esos parientes que le pedía prestados los famosos "cuarenta", contestó el señor Ugarte por decirle: "vipase, amigo, que nadie es tan patriota como yo, y que si aspiro a la presidencia es precisamente, por patriotismo, de modo que no me venga con historias, y dígale a su candidato que, a mi vez, lo convido a apoyarme para salvar a la patria".

Ya saben, pues, los desinteresados parientes: el señor Ugarte y los amigos de su círculo los esperan para amenizar su tertulia.

* * *

LA SENADURIA CORDOBESA

Entra en su más álgido período la batalla que libran los demócratas cordobeses dentro de sus propias filas para ungir senador nacional. A la primera división acaba de agregarse una tercera que hace más difícil cualquier solución. Si los doctores Roca y Garzón habían logrado dividir sus huestes en dos grupos iguales, un tercero el doctor Nores, sacando a uno y otro, coloca a todos en situación de perderlo todo.

No diremos que el candidato radical tenga asegurado el triunfo al mismo menos, pero sí que nos agrada la lucha entre demócratas porque podría producir una sorpresa ya que la misma división debilita sus filas.

Por lo pronto, nadie asegura que los garzonistas concurran a la formación de quorum, el que depende de algunos legisladores que hoy se encuentran fuera de la provincia, pero que han manifestado concurrirán a la asamblea que ha de designar al senador.

Hasta ahora cada candidato demócrata contaría con 20 o 21 votos y el radical con 19 que son inconmovibles. Si los garzonistas no concurren, la asamblea no tendrá quorum y entonces la combinación casera se complica más; si concurren, la situación en que unos y otros se han colocado parece ser tan firme y decidida que bien puede determinar una actitud contraria a las decisiones del partido.

Mañana se reune en Córdoba la convención nacional y en ella se hará la última tentativa para el arreglo de las fracciones. En ella se elegirá el candidato a senador que deberá sostener el partido, los candidatos a diputados nacionales y electores de presidente.

Obras en el puerto de Necochea

Próximamente se dará a conocer un decreto por el cual el P. E. en acuerdo de ministros resolverá en que forma se pagarán los trabajos que se realizan en este puerto.

Según tenemos entendido con el fin de dar le mayor impulso a la construcción y con el deseo de que los trabajos se terminen este año, los pagos se efectuarán con certificados negociables que tendrán como término doce meses para su vencimiento.

Importación del petróleo

Es esperado en el curso de la semana el vapor "San Hilario", con un cargamento de 10.000 toneladas de petróleo perteneciente a la Anglo-Mexican Petroleum Prod. C. L.

Será almacenado en los depósitos especiales que tiene la citada compañía en la dársena Sur.

LA GUERRA EUROPEA

SITUACION POLITICA

BELGICA Y SERBIA. — LOS RUMORES DE POSIBILIDADES DE PAZ. — VERSIONES DE LA PRENSA ALEMANA. — ¿PUEDE ADMITIRSE LA HIPOTESIS DE LA PAZ DE BELGICA CON ALEMANIA POR SEPARADO? — CONSECUENCIAS QUE TENDRIA ESE HECHO.

La prensa alemana ha puesto en circulación una noticia que causa extrañeza suma. Se trata nada menos de la posibilidad de que Bélgica firme la paz por separado con Alemania con la consiguiente evacuación del territorio belga por las tropas del kaiser y la restauración de las ciudades destruídas y de otra clase de indemnizaciones.

Los órganos germanos que han echado a volar esa especie que bien pudiera ser un "ballon d'essai" para explorar la opinión pública europea y pulsar el espíritu belga, hacen resaltar que no existe ninguna circunstancia de peso que se oponga a ese pacto, pues Bélgica no suscribió hasta la fecha el tratado de Londres por el cual los aliados se comprometieron a no firmar separadamente la paz con Alemania ni con Austria.

Procuran asimismo esas hojas alemanas demostrar la conveniencia para Bélgica de pactar porque así recobraría su independencia inmediatamente, y ayudada por el imperio germano podría dedicar todas sus fuerzas a la reconstitución del país y de todos sus factores de riqueza.

Como única condición, aparente, la prensa teutona expresa que Bélgica asumiría la más absoluta de las neutralidades, obligándose a defenderla con el mismo vigor que la defendió cuando fué violada por Alemania, si Francia y la Gran Bretaña pretenden invadir su territorio.

Esta es, en substancia, esa proposición de paz que en forma indirecta y por intermedio de diarios oficiosos ha hecho Alemania. Y debe entenderse que el gobierno imperial no es ajeno a esta exploración, pues si repudiase esa propuesta, la censura, muy severa en Alemania, no hubiera consentido que la exteriorizase la prensa.

Ahora bien, ¿puede admitirse que Bélgica acepte semejante proposición? Difícil es contestar a la pregunta, si nos atenemos solamente a una moral inflexible, si bien existe, —como la han hecho resaltar en primer término los diarios teutones,—la circunstancia de que Bélgica no firmó el pacto de Londres y está, por consiguiente, en perfectas condiciones para proceder como se lo inspiren sus intereses morales y materiales.

Pero, a pesar de esta libertad de acción, el gobierno belga y el rey Alberto han hecho tantas veces declaraciones contrarias a Alemania, y ellos y su pueblo han sufrido tanto, que la idea de un pacto semejante repugna al primer examen, y lo hace aparecer ante el espíritu como imposible.

Sin embargo existen a veces razones de estado y necesidades supremas que priman sobre todos los sentimientos por más nobles y dignos que ellos sean, y pudiera ser que Bélgica cediendo a la fuerza de los hechos aceptara una paz que la pusiera en idénticas condiciones de existencia política que antes de la guerra, con las consiguientes indemnizaciones prometidas por Alemania.

Sería al fin y al cabo poner término a las torturas de un pueblo y reparar una injusticia; pero metidos ya en el terreno de las hipótesis, no sería tampoco descabellado pensar que Bélgica rechazaría esa proposición si llegase a revestir carácter oficial, pues el rey Alberto ha contraído compromisos que pueden considerarse sagrados ante Francia e Inglaterra, y de la noche a la mañana Bélgica no puede adoptar la forma de una barrera infranqueable para sus actuales aliados como lo sería su neutralidad después de la evacuación de Alemania.

Sin duda alguna a la altura a que ha llegado la guerra, al imperio germano le convendría devolver a Bélgica su independencia.

Abandonado su plan de ir a París, a los alemanes, del punto de vista militar, les sería útil reducir su frente en Francia y en Flandes, limitándolo al norte, al este de la república, y les sería igualmente provechoso tender la barrera de Bélgica entre sus fronteras y sus enemigos.

Esto permitiría a Alemania retirar 600. ó 700 mil hombres de ese frente para llevarlos a Rusia o para reforzar sus defensas de Metz y Estrasburgo.

Además, la paz por separado de Bélgica con Alemania tendría una considerable influencia política sobre la marcha de los acontecimientos europeos y alteraría sensiblemente el actual equilibrio.

El asunto es muy complicado y merecería mayor estudio, pero carecemos de tiempo y de espacio para ello, y además estas notas breves de pura impresión, perderían el carácter ligero que deseamos conservarle.

El "día telegráfico" ha sido de rumores de paz. A la versión de la posibilidad de un arreglo pacífico por separado entre Bélgica y Alemania sucede otra del mismo tenor relativa a Serbia.

Asegúrase que Alemania está haciendo gestiones para conseguir de Serbia la aceptación de bases de paz separada.

Esta versión nos causa menos sorpresa que la que alcanza a Bélgica. Abierto el camino de Berlín a Constantinopla y satisfechas las ambiciones expansivas de Bulgaria y de Austria e impuesto el castigo por el crimen de Sarajevo, ningún interés tienen ya los imperios centrales, especialmente Alemania, en sostener en territorio serbio grandes ejércitos que necesita en Rusia y en Francia, los verdaderos teatros de la guerra y en los cuales se ha de decidir la suerte de las potencias beligerantes.

Ahora bien, es seguro que las condiciones ofrecidas a Serbia serán muy distintas de las de Bélgica.

Bélgica volverá, está fuera de duda, a ser lo que ha sido; pero Serbia deberá resignarse a perder una buena parte de su territorio si va a la paz por separado, y ante esta perspectiva el rey Pedro preferirá, seguir en lucha, con la esperanza de que la Entente derrotará a Austria y a Alemania y le devolverá todo lo que Bulgaria y Austria le han conquistado.

Hay, pues, fundamento para suponer que si existen trabajos de Alemania para arrastrar a Serbia hacia la paz por separado, esas gestiones fracasarán.

FRENTE OCCIDENTAL

VIOLENTAS ACCIONES EN DIVERSOS FRENTES

OPERACIONES CON MINAS — COMBATES EN EL CAMINO DE ARRAS A LENS — ENERGICOS CONTRAATAQUES DE LOS FRANCESES — ACCION EFICAZ DE LA ARTILLERIA REPUBLICANA ENTRE SOISSONS Y REIMS — ACTIVIDAD DE LOS PILOTOS FRANCESES — SUPERIORIDAD DE LOS AEROPLANOS BRITANICOS.

PARIS, enero 24. — Ha resultado muy accidentada la última jornada en el frente de batalla, pues además de que la artillería estuvo activísima, las tropas de infantería lucharon con extraordinario ardor, empeñándose combates cuerpo a cuerpo.

Los alemanes se jactan de haber obtenido un éxito en ese punto de la línea; pero muy poco les duró, pues nuestros soldados en un brioso contraataque los rechazó de las posiciones conquistadas, previo un terrible bombardeo de varias horas. En esa acción se puso una vez más de relieve las condiciones inmejorables de la infantería francesa y de la eficacia de la artillería.

El boletín oficial dado a la publicidad acerca de las operacianes contiene los detalles que transcribo a continuación:

"En Bélgica, nuestra artillería cañoneó las abras de defensa enemigas en la región de Nieuport.

Esta mañana, después de explosiones de minas y un violento bombardeo, los alemanes atacaron parte de nuestro frente al Oeste del camino de Arras a Lens, en la región de Neuville-Saint-Wast.

"El enemigo pudo penetrar en nuestro frente en varios centenares de metros de nuestra primera línea de trincheras hasta la trinchera de apoyo.

"Nuestros contraataques inmediatos quebrantaron el esfuerzo del enemigo, lo desalojaron del terreno que había tomado y por la tarde no ocupaba más que doscientos metros de trinchera avanzada.

"Los tiros de atajo y fuego de nuestras ametralladoras infligieron a los alemanes bajas considerables.

"Entre Soissons y Reims nuestros cañones de trinchera dañaron seriamente las organizaciones alemanas en la granja de Cholera y en la meseta de Vaucleurc y causaron la explosión de un depósito de municiones.

"Al Este de Reims, nuestra artillería dañó considerablemente las trincheras enemigas en la región de Maisons-de-Champagne".

"Dos de nuestros grupos de aeroplanos bombarderos, 24 en total, bombardearon el 23 de enero los cuarteles de Metz, lanzando ciento treinta y dos granadas.

"Dos escuadrillas protectoras, que acompañaban a los bombarderos, libraron diez combates durante el trayecto con los fokkers y aviatks enemigos.

"Nuestros aeroplanos, violentamente cañoneados durante todo el camino, regresaron ilesos, con excepción de uno que se vió obligado a descender al sudeste de Metz".

LONDRES, enero 24. — El comandante en jefe de las tropas británicas en el norte de Francia y en Flandes elevó al War Office el siguiente parte:

"Hubo alguna actividad en las operaciones de minas en Marcourt, Hulluch y Givenchy.

"Bombardeamos con éxito las obras enemigas en Monchy y Frelinghien".

NUEVA YORK, enero 24. — De Berlín transmiten un despacho que contiene los siguientes informes oficiales relativos a las últimas operaciones realizadas en el frente occidental:

"Cerca de Neuville, en el norte de Arras, después de realizar con éxito algunas operaciones de minas, ocupamos una posición avanzada de doscientos metros de frente, tomando prisioneros a setenta franceses.

"En el Argonne ocupamos una sección de trincheras después de una corta lucha con granadas de mano.

"Bombardeamos los establecimientos militares al oriente de Belfort".

PARIS, enero 24. — Regresó de su visita de inspección a Nantes el subsecretario del ministerio de guerra M. Thierry.

Este miembro del gabinete viene muy satisfecho de la inspección efectuada a los depósitos de la administración militar establecidos en esa ciudad. El ejército cuenta con enormes existencias para hacer frente a todas sus necesidades.

Los uniformes, correajes, las ropas de abrigo y todos los implementos del soldado se cuentan por millones.

Los contratos con los proveedores se han regularizado y toda la máquina administrativa presenta el aspecto de un complicado pero perfecto aparato de relojería.

M. Thierry presentará un informe a las cámaras.

LONDRES, enero 24. — Con carácter semioficial el gobierno ha hecho publicar la siguiente nota, que viene a ser la refutación de varias noticias de fuente alemana referentes a la pretendida superioridad de los aeroplanos alemanes sobre los distintos tipos de máquinas voladoras británicas. Dice así la nota aludida:

"Referente al mucho ruido hecho recientemente alrededor de las hazañas de los aeroplanos alemanes Fokkers y de sus pretendidos éxitos, se anuncia oficialmente que los ingleses poseen el dominio de los aires desde el comienzo de la guerra y lo mantienen ahora más efectivamente que nunca. Prueba de ello es que el 17 de enero un aviador inglés solo abatió sucesivamente tres aparatos alemanes de los llamados Fokkers. Esas máquinas muy rápidas son peligrosas, pero invencibles. Construídas para la caza no pueden hacer el trabajo de reconocimiento debido a que no son estables y no llevan suficiente provisión de petróleo.

El motivo porque los aeroplanos ingleses abatidos son más numerosos, es que los ingleses hacen reconocimientos más allá de las líneas alemanas, de donde resulta la eficacia de la artillería inglesa, mientras que los aparatos alemanes no osan apartarse de sus líneas.

Cáucaso y Mesopotamia

Continúa la persecución de los turcos

LA BATALLA DE ERZERUM

Ataque contra los puertos de Samsoa y Onnepatz

PROPOSITO DE LOS ALEMANES

Comunicado oficial inglés

PETROGRADO, 24. — Anuncian de Tiflis que los turcos continúan siendo enérgicamente perseguidos por los rusos.

En su precipitada retirada los otomanos abandonaron prisioneros, víveres y municiones.

Las fuerzas del gran duque Nicolás marchan sobre caminos cubiertos de cadáveres turcos.

Los rusos han ocupado ya numerosas ciudades y aldeas, en todas las cuales han encontrado gran cantidad de soldados turcos que se rinden sin esfuerzo. Casi todos esos soldados se encuentran en una situación verdaderamente lamentable. Están sumamente cansados y no pueden ya resistir las fatigas de la campaña. Muchos de ellos han pasado sin comer dos o tres días.

Sábese que un regimiento de la Manchuria atacó el pueblo de Onnebad, que estaba defendido por un escuadrón de caballería y tres compañías de infantería. La mayor parte de los defensores pereció a sablazos. Los restantes fueron hechos prisioneros.

En dirección a Melamphert los rusos quitaron a un contingente kurdo 600 cabezas de ganado.

Los turcos han reanudado sus tentativas para cruzar el río Arkhava: pero sus esfuerzos actuales, como los anteriores, resultan completamente inútiles. En esas operaciones los otomanos han tenido más de 10.000 muertos

---

LONDRES, 24. — Comunican de Petrogrado que los rusos continúan atacando violentamente las defensas exteriores de Erzerum, cuya caída se considera inminente.

Los turcos presentan una resistencia desesperada; pero se ha podido comprobar que la defensa se va debilitando.

El gran duque Nicolás dirige personalmente el ataque a Erzerum.

PETROGRADO, 24. — Se anuncia que los torpederos rusos realizaron un "raid" contra la costa de Australia.

Los buques atacaron especialmente los puertos de samson y Onnepatz. Los muelles, depósitos y cuarteles de esos puertos fueron totalmente destruídos.

Además de éso, los navíos rusos hundieron 40 veleros turcos.

AMSTERDAM, 24.—Comunican de Constantinopla que los alemanes están preparando una gran expedición a la Mesopotamia.

Se enviará allí una fuerza importante, compuesta de tropas turcas y búlgaras y mandada por oficiales alemanes y austriacos.

La expedición será conducida en automóviles. Todos los automóviles de Constantinopla han sido requisados con ese objeto.

LONDRES, 24. — El gobierno publicó el siguiente comunicado sobre la lucha en la Mesopotamia:

"Informa el general sir Percy Lake que las tropas del general Aylmer atacaron a los turcos el 21 del corriente en Essin. Se produjo un violento combate que resultó indeciso. El mal tiempo impidió reanudar el ataque.

"Los ingleses se apoderaron ayer de 1300 yardas de trincheras enemigas. Las bajas fueron grandes por ambas partes.

"La fuerza de la lluvia aumenta y las inundaciones se extienden, lo que dificulta las operaciones.

Empréstito griego

ATENAS, enero 24. — Anúnciase que las negociaciones del gobierno griego con la cuádruple "entente" para obtener un empréstito están casi terminadas.

En el frente oriental

Nueva ofensiva rusa en Galitzia y Bukovina

Los moscovitas avanzan sobre Czernowitz

PROPOSITOS DE MIEMBROS DE LA DUMA

Comunicado oficial austriaco

LONDRES, enero 24 — Comunican de Bucarest que, según informaciones de fuente fidedigna, los rusos han comenzado una nueva y poderosa ofensiva en la Galitzia oriental y en la Bukovina.

Las operaciones se desarrollan favorablemente para las armas rusas.

El ejército moscovita ha conseguido apoderarse de varias líneas de trincheras en la frontera de la Bukovina y presionar fuertemente a los austriacos.

Los rusos avanzan sobre Czernowitz, capital de la Bukovina. La caída de esta ciudad se considera inminente.

COPENHAGUE, enero 24. — Una información privada de Petrogrado hace saber que la Duma ha sido convocada para el 28 del mes en curso. La censura rusa ha prohibido a los diarios la publicación de esta noticia. Se ignoran los motivos de esta prohibición.

Asegúrase que varios miembros de la Duma abrigan el propósito de interpelar al gobierno sobre la situación militar y las finanzas del imperio.

Dícese también que entre los parlamentarios rusos se acentúan las tendencias en favor de la paz.

PETROGRADO, enero 24. — Las noticias que llegan del teatro de las operaciones son satisfactorias.

Los rusos en su reciente ofensiva conquistaron numerosas posiciones en el frente del Stypa.

Un movimiento intentado por los austriacos al oeste de Tarnopol ha sido completamente paralizado.

En el sector de Riga los alemanes emprendieron un ataque empleando bombas con gases asfixiantes. Después de una lucha encarnizada los atacantes se vieron obligados a regresar a sus propias posiciones. Las bajas alemanas fueron considerables.

PETROGRADO, enero 24. — El ministerio de guerra publicó el siguiente boletín:

"En las alturas de Dolzok, al norte de Bojan, a lo largo del río Pruth, volamos una trinchera rusa. Muy pocos de sus ocupantes quedaron con vida.

"Anoche, en el mismo distrito, ocupamos una nueva trinchera.

"Al noroeste de Uszieske los rusos atacan con frecuencia una trinchera que defiende un puente. Casi diariamente se producen violentos combates a la bayoneta cerca de esa

SITUACION MILITAR

EXITO ALEMAN CERCA DE NEUVILLE. — LOS RUSOS CONTINUAN LA PERSECUCION DE LOS TURCOS. — TRIUNFO BRITANICO EN LA MESOPOTAMIA. — ATAQUE AEREO A LAS COSTAS DE KENT. — LAS OPERACIONES EN LOS BALCANES. — LA GUERRA EN LAS COLONIAS. — EN EL FRENTE AUSTRO-ITALIANO. — EN EL FRENTE ORIENTAL.

De cuando en cuando, como para demostrar que no tienen la intención de vivir eternamente en las trincheras limitando su acción a duelos de artillería y luchas de aeroplanos, los beligerantes en el frente de Francia y Flandes realizan alguna operación ofensiva. Un día los franceses atacan en los Vosgos y se apoderan del Hartmannsweilerkopf; otro día los alemanes efectúan un asalto y toman una trinchera en la Champagne y se quedan de nuevo inactivos como si ya hubieran hecho bastante. Hoy el boletín oficial de París da cuenta de que al oeste del camino de Arras a Lens, en las cercanías de Neuville-Saint-Vaaest, los alemanes, después de hacer explotar algunas minas y de un violento bombardeo, realizaron un ataque consiguiendo penetrar en un frente de varios centenares de metros en la primera línea de trinchera y logrando llegar hasta las tricheras de apoyo. Los franceses contraptacaron y desalojaron a los alemanes de casi todo el terreno conquistado. Los germanos sólo mantuvieron en su poder unos 200 metros de trinchera. Las bajas alemanas fueron considerables.

Esa es la operación cuya poca importancia no es necesario señalar pues su solo anuncio lo está indicando. Estamos seguros que de hoy a mañana las tropas de la república habrán reconquistado totalmente el terreno perdido y, cuando cada beligerante haya ocupado sus respectivas posiciones, volverá a reinar la calma y todo seguirá como en el mejor de los mundos.

En el Cáucaso continúa la infatigable persecución de los turcos por los rusos. Las tropas del gran duque Nicolás avanzan victoriosas en un frente de muchas millas no dando tregua ni descanso al enemigo, que huye abandonando bagajes y municiones. Los caminos que recorren los rusos están llenos de cadáveres que la nieve cubre piadosamente. A juzgar por las informaciones oficiales de Petrogrado aquello es un vedadero desastre para los otomanos. Descontando todo lo que suele haber de exageración en las noticias moscovitas, se puede afirmar que el ejército de Eakmud Bajá ha sufrido una seria derrota y que le será muy difícil rehacerse si no recibe suficientes refuerzos. La ciudad de Erzerum, base principal de operaciones de los turcos, se encuentra amenazada. Asegúrase que los rusos han iniciado el asalto a las defensas exteriores de esa plaza, cuya caída es, a nuestro juicio, inminente. Dos cosas pueden contener a los rusos: la llegada de refuerzos otomanos o un éxito turco en alguna de las alas de la extensa línea. Sabido es que la persecución se realiza sólo en el centro y que las alas turcas siguen hostilizando reciamente a los moscovitas. Un triunfo turco en una de las alas pondría en peligro a las tropas perseguidoras, que tendrían que detener su avance.

La lucha en la Mesopotamia continúa indecisa. Ni los turcos han logrado vencer la resistencia que presentan los ingleses sitiados en Kut-el-Amara ni los británicos que marchan a socorrer a los sitiados consiguen avanzar con la rápidez que las circunstancias requieren. Los ingleses en su avance tienen que luchar contra los turcos — ahora como siempre tenaces en la defensa — sino que se ven obligados a salvar las dificultades que presentan las fuertes lluvias y las inundaciones.

Según un despacho de Milan, los alemanes abrigan el propósito de enviar en automóviles una gran fuerza expedicionaria, compuesta de turcos y búlgaros, a la Mesopotamia para acabar con la amenaza británica sobre Bagdad. Las tropas otomanas serán veteranos de Gallípoli y reclutas de Siria. Esto no es del todo improbable pues los alemanes atribuyen una importancia política demasiado grande a la posesión de Bagdad para que miren indiferentes lo que en aquella lejana región sucede.

La flotilla aérea alemana ha efectuado un nuevo ataque contra las costas de Inglaterra; pero esto carece de significación militar y no merece un comentario.

La situación de Montenegro ha adquirido los caracteres de una incógnita. Por una parte los ministros montenegrinos desembarcados en Italia declaran que se han reanudado las hostilidades contra los austriacos, habiéndose roto las negociaciones de paz. Por su parte los austriacos dicen que la rendición del ejército montenegrino continúa, aunque con dificultades, pues hay algunos jefes de Montenegro que no quieren entregar las armas. ¿Donde está la verdad? Decida el sabio lector Téngase presente que desde que se anunciaron las negociaciones los montenegrinos no han dado cuenta oficialmente de ninguna operación militar. ¿A que se debe esto? Mientras tanto los austriacos siguen avanzando en Montenegro, habiendo ya ocupado los puertos de Antivari y Dulcigno. A los montenegrinos, por consiguiente, se les hace cada vez más difícil recibir municiones y víveres.

Los franceses anuncian éxitos de sus armas en las colonias alemanas de Africa. El comentario es innecesario, pues esas operaciones no ejercen influencia alguna sobre la marcha general de la guerra.

En los frentes oriental y austro-italiano no ha acontecido nada digno de mención.

FRENTE AUSTRO-ITALIANO

ATAQUES AUSTRIACOS RECHAZADOS EN EL VALLE DE LAGARINA. — BOMBARDEO AEREO DE LAS POSICIONES AUSTRIACAS DE MONTEPIANO. — EN SANTA MARIA LOS ITALIANOS REPELEN VIGOROSAMENTE UN ATAQUE. — COMBATES EN LA CABEZA DE PUENTE DE TOLMINO. — LOS ITALIANOS EN ALBANIA. — ESTUDIO DEL ENVIO DE UNA NUEVA EXPEDICION. — EL PASO DEL REY DE MONTENEGRO.—

ROMA, enero 24. — Los austriacos están intentando pequeñas ofensivas en diversos frentes, pero sin conseguir ventajas de ninguna especie, pues la acción combinada de nuestra caballería e infantería los obliga a retirarse siempre, sufriendo bajas considerables. También el enemigo demuestra actividad con sus máquinas voladoras, bombardeando lugares indefensos y sin fines militares. Estos ataques han merecido represalias por nuestra parte.

Durante las últimas 24 horas se han librado varios combates. He aquí el detalle de las operaciones extractadas del parte dado a la publicidad por el generalísimo Cadorna:

"En las pendientes de Nozolo, el Giudicaria y al Norte de Mori, en el valle de Lagrina, destacamentos enemigos trataron de acercarse y los rechazamos y contraatacamos.

«Borgo volvió a ser el objeto del bombardeo de la artillería y de las bombas de un aeroplano. Como represalias hicimos fuego contra la estación de Caldonazzo, incendiándola.

"Nuestros destacamentos en Lagazzuoi, Falzarego, en la zona de Montepiano, en el valle superior de Riotz arrojaron bombas sobre el enemigo, sembrando entre ellos confusión.

"Como represalias por el ataque aéreo a Dogna, bombardeamos a Tarvis.

"La niebla intensa impidió las acciones de artillería en el Isonzo. Fué rechazado un pequeño ataque del enemigo en el sector de Santa María".

NUEVA YORK, enero 24. — Telegrafían de Berlín que se ha recibido el siguiente comunicado del estado mayor austriaco, referente a las operaciones en el frente austroitaliano:

"Se libraron duelos de artillería en la cabeza de puente de Tolmino, al Oeste de Keon y en muchos puntos del Tirol.

"Un pequeño destacamento italiano nos atacó en el sector de Flitsch, en las faldas de Rombou, siendo rechazado.

"Un aeroplano austriaco arrojó bombas en un depósito de municiones en Borgo".

ROMA, enero 24. — El posible avance de los austriacos y búlgaros sobre Albania, en persecución del ejército montenegrino, es causa de hondas preocupaciones del gobierno y de la opinión pública. Todos los diarios persisten en señalar que Italia no puede desentenderse de la cuestión balcánica, pues está en juego el porvenir italiano en el Adriático. La reacción del ejército de Montenegro ha impresionado favorablemente al pueblo, aplaudiéndose el heroísmo de ese puñado de hombres que siguen la lucha con un adversario tan superior.

Asegúrase que en el seno del gabinete hay dos tendencias. El señor Salandra y varios generales consideran que es peligroso para Italia comprometer una gran parte de su ejército en Albania, país sin recursos, sin caminos y que exigiría a los transportes y buques de guerra una navegación llena de peligros. Además, se cree que un fuerte empleo de fuerzas militares en Albania debilitaría la acción principal en las fronteras de Austria.

El ministro de Relaciones Exteriores, señor Sonnino sostiene una tesis opuesta y considera que es indispensable enviar una gran expedición a las costas de Albania, concertando esta operación con los aliados, los cuales podrían intentar desembarcos en las costas búlgaras y atacar por diversos puntos a los austriacos, búlgaros, alemanes y turcos.

Se cree que la llegada de M. Briand, jefe del gabinete francés, a Roma, se relaciona estrechamente con los propósitos que animan al ministro de Relaciones Exteriores, señor Sonnino.

Esta cuestión y las diversas opiniones en el gabinete, son las que han dado motivo a los rumores de crisis ministerial, los cuales, por otra parte, no han tenido confirmación.

ROMA, enero 24. — Circula la versión de que el ministro de Grecia en esta capital ha presentado una reclamación, con motivo de varios apresamientos de buques mercantes helenos por el yate italiano armado en guerra "Tobruk".

Este rumor no ha sido confirmado, pero se insiste en que el gobierno de Atenas ha protestado enérgicamente.

ROMA, enero 24. — Los diarios abundan en detalles del paso por territorio italiano del rey Nicolás de Montenegro.

La presencia de este soberano dió motivo a varias manifestaciones populares de simpatía. Los soldados de la escolta del anciano rey que circularon breves horas por las calles de Roma, fueron aclamados.

El rey y el príncipe Humberto concurrieron a la estación a saludar al viajero.

A pesar de los ataques de que fué blanco el rey Nicolás, hace poco por la prensa italiana, hecho que dió motivo a que se enfriaran las relaciones de familia entre la casa de Saboya y la de Montenegro, la entrevista de los dos soberanos resultó muy cordial.

El rey Nicolás estuvo una hora solamente en esta capital y siguió luego viaje a Lyon, en donde se reunirá con la reina Milena y las princesas.

ROMA, enero 24. — En esta capital no se da ningún crédito a los rumores de una paz por separado entre Bélgica y Alemania.

El cardenal Mercier, consultado al respecto, calificó de absurdas las versiones y aseguró que Bélgica se mantendrá fiel a sus principios y no podrá olvidar nunca la actitud de Francia y de Inglaterra.

trinchera. Hasta ahora el enemigo ha sido siempre rechazado.

"Esta mañana, en la desembocadura de Dubro, después de una preparación de artillería, los rusos atacaron enérgicamente nuestras posiciones."

El ataque aéreo a la costa británica

RESULTADOS DEL RAID ALEMAN

Precauciones en Londres

LONDRES, enero 24.—Conforme a lo anunciado por los diarios se ha efectuado un nuevo ataque aéreo a las costas británicas. Esto se consideraba como un hecho seguro y como represalias por la inminente declaración oficial del bloqueo absoluto de los puertos de Alemania.

El raid aéreo realizado por algunos aeroplanos e hidroplanos contra las costas del condado de Kent no ha dado los resultados que los atacantes se proponían. Las víctimas se limitan a un muerto y seis heridos leves, y los daños materiales son insignificantes. La alarma en los primeros momentos fué bastante grande; pero la persecución de las máquinas enemigas por nuestros pilotos devolvió a los vecindarios de la costa su tranquilidad.

Las autoridades londinenses presumen que este raid de los alemanes es un simple reconocimiento, y que muy pronto reaparecerán los zeppelines sobre la capital.

Ante esta perspectiva el gobierno ha creído útil recordar a los habitantes las anteriores instrucciones.

Al mismo tiempo se dieron órdenes a los bomberos que estén día y noche alistados para concurrir en cualquier instante a sofocar los siniestros que las bombas incendiarias de los alemanes puedan ocasionar.

Cuarenta pilotos aviadores se hallan preparados para remontarse en cuanto el enemigo sea señalado. En varios puntos estratégicos de la ciudad se han empleado nuevas piezas de artillería contra dirigibles y aeroplanos.

NUEVA YORK, enero 24. — Comunican de Berlín que el almirantazgo alemán anuncia lo siguiente:

"Un hidroaeroplano alemán arrojó bombas anteanoche sobre la estación ferroviaria, los cuarteles, los diques del puerto de Dover."

Los rumores de paz en Bélgica

Lo que se piensa en Estados Unidos

Declaración del gobierno belga

WASHINGTON, 24. — En los centros diplomáticos se sigue con mucha atención los rumores que vienen circulando sobre la posibilidad de una paz por separado entre Bélgica y Alemania. Esos rumores dan como cierto que el gobierno alemán no repudiaría pactar con Bélgica, devolviendo a este país su independencia, retirando todas sus tropas de su territorio y pagando los daños causados durante la ocupación.

No se considera imposible esa paz; pero se duda de que Bélgica se resuelva a firmarla, aunque no esté atada por el pacto de Londres, sin la concurrencia de Francia y de Inglaterra, con cuyas naciones ha contraído compromisos morales de tal orden, que prescindió de su consentimiento sería casi declararse un enemigo en las actuales circunstancias.

Créese que Alemania busca con esa paz conseguir fines de alcances políticos y algunas ventajas militares; pero son pocos los diplomáticos que estiman que ese rumor de paz por separado tome cuerpo y se traduzca en una realidad.

El emperador de Alemania, conde de Bernstorff, no ha querido emitir opiniones al respecto y ha dicho que ignora en absoluto lo que significan esos rumores.

NUEVA YORK, 24. — Comunican de El Havre que los miembros del gobierno belga han declarado que Bélgica no hará jamás la paz si no cuenta para ello con el consentimiento de Francia y de Inglaterra.

En los Balcanes

LA SITUACION EN MONTENEGRO

Antecedentes de la pretendida rendición

INMINENTE ATAQUE A SALONICA

Otras informaciones

ATENAS, 24. — Según los informes que tiene el gobierno griego respecto a la situación de Montenegro, el ejército del rey Nicolás se halla dividido por dos corrientes. Una parte de las fuerzas estaba conforme con la rendición y empezó a entregar las armas y otro fuerte núcleo mandado por el general Martinovitch, fué el que se negó a la lucha, creando de este modo el conflicto que obligó al soberano montenegrino a abandonar su territorio y refugiarse en Francia.

La captura de los fuertes de Antivari y de Dulcigna por las tropas austriacas ha causado sensación, pues esto equivale a privar a los montenegrinos de la recepción de recursos del exterior, y a ponerlas en la triste condición de tener que rendirse para no perecer de hambre.

En los círculos militares griegos no se cree que la resistencia desesperada de los restos del ejército de Montenegro dé resultados, y se teme que esta resistencia privará a su pequeño reino de los pocos recursos que Austria le hubiere concedido si se hubieran rendido incondicionalmente.

Sábese que las tropas invasoras marchan hacia Escutari, y que se libró una gran batalla en el monte Furobossh que duró varios días, y en la cual el príncipe Misko luchó heroicamente.

PARIS, 24. — En la legación de Montenegro no se ha recibido aún la confirmación de la toma de Antivari y de Dulcigno por los austríacos. Sin embargo, no se niega la posibilidad de esas ocupaciones dada la crítica situación del ejército montenegrino.

LONDRES, 24. — Se ha puesto en claro con toda evidencia que el gobierno montenegrino estuvo negociando un armisticio con el gobierno de Austria-Hungría y que estos preliminares se consideran en Austria como un pedido de paz de Montenegro. Esta actitud alentó a Austria a exigir condiciones inaceptables de paz.

AMSTERDAM, 24.—Asegúrase que el ataque de Salónica por los imperios centrales es inminente. Dícese que el rey Constantino recibió un despacho llegado de Berlín en el cual se le comunica que el ataque se realizará antes de fin de mes, pues los austro-alemanes han terminado sus preparativos y dispuestos sus líneas a retaguardia para la evacuación de los heridos y servicios del ejército.

Para su operación los imperios centrales cuentan con 320.000 hombres entre alemanes y austriacos, 350.000 búlgaros y 150.000 turcos en Grecia, que aplastarán a los ingleses y franceses.

PARIS, enero 24. — El corresponsal de la agencia Havas en Salónica informa que los italianos que operan en Albania serán atacados en breve por el enemigo.

Agrega la información que los búlgaros que cooperan con los austriacos se apoderaron de Berat y que ahora estarían avanzando en dirección al puerto de Valona.

PARIS, enero 24. — Telegrafían de Salónica que según informes recibidos en aquella ciudad, los austriacos estarían marchando en dirección a Durazzo donde Essad bajá al frente de los albaneses está preparando la resistencia de la plaza.

PARIS, enero 24. — El corresponsal de la agencia Havas en Salónica informa que 45 aeroplanos franceses arrojaron ayer bombas sobre Monastir, causando considerables perjuicios en los depósitos de municiones, en los edificios del Estado Mayor y en la estación ferroviaria.

Servicio Telegráfico del Exterior

ESPAÑA

El onomástico del rey Alfonso

MADRID, enero 24 — Con motivo de ser hoy el día onomástico del rey Alfonso, se efectuó una brillante recepción en el palacio de la plaza de Oriente, a la cual concurrieron el gobierno, los presidentes del congreso y del senado, comisiones del ejército y de la armada, cuerpo diplomático, representaciones de la justicia y del alto clero y de la aristocracia y muchas delegaciones de entidades.

En palacio se sirvió un banquete de cien cubiertos.

CHILE

SANTIAGO DE CHILE, enero 24 — El ministro de relaciones exteriores ofreció un lunch en honor del señor Cullen. Asistieron la esposa del ministro argentino señor Gómez e hijos y numerosas personalidades. El señor Cullen regresará hoy a mediodía para Buenos Aires.

—Regresó hoy el presidente de la república señor Sanfuentes.

—El consejo de ministros resolverá hoy el nombramiento del director general de la armada y varios cambios en el alto comando del ejército.

—Hoy se incorporará al senado el nuevo senador señor Escobar.

—La cámara industrial pidió al ministro de hacienda agite en el congreso el despacho de los proyectos referentes al pago de las deudas fiscales, arancel aduanero, marcas de fábricas y consumo de artículos nacionales.

—A principios del mes de febrero próximo el transporte nacional "Maipo" zarpará para Europa con un fuerte cargamento de salitre.

—El consejo de ferrocarriles se ocupará hoy de los reclamos de los obreros ferroviarios con respecto de los descuentos de sueldos. En caso de que el consejo no acceda, los obreros están dispuestos a declararse en huelga.

—Desde hoy se dará mayor actividad al estudio de los presupuestos de la ley de contribuciones. La comisión mixta está citada para mañana y es probable que acuerde sesionar diariamente.

—Comunican de Valparaíso que se realizará hoy una reunión de los representantes de la Compañía Nacional de Navegación de los Armadores Chilenos, siendo presidida por el canciller para estudiar la cuestión de los fletes.

—"La Unión" en un artículo, al ocuparse del congreso científico panamericano de Wáshington, dice que esa reunión ha sido un pretexto para arrastrar la masa de delegados a discutir problemas de orden diplomático en la política panamericana, en la doctrina Monroe y en el comercio internacional, con tendencia definidamente expuesta por el ex secretario de estado Mr. Bryan para substituir en Sud América los capitales europeos por los norteamericanos. Declara "La Unión" que las conclusiones votadas no justican una reunión tan numerosa y que el ambiente de cordialidad internacional del congreso estaba ya creado. Agrega que, según datos particulares, no han faltado sin embargo, las disidencias internacionales. Finalmente lamenta que haya sido desahuciada la idea de una liga de neutrales que habría aminorado los daños de la guerra para los países débiles.

URUGUAY

La tercera presidencia Batlle. — Modificaciones aceptadas. — Noticias halagadoras. — Proyecto mal recibido. — Falso rumor. — Los boys scouts argentinos. — Falso rumor.— Los ministros de industrias y relaciones exteriores.

MONTEVIDEO, enero 24. — "Diario del Plata", comentando la noticia publicada, según la cual los actuales legisladores elegirían presidente de la república por tercera vez al señor Batlle, dice que lo que están haciendo los situacionistas es jugar con la paciencia del país.

—En el uso del taxímetro aceptáronse las modificaciones propuestas por el centro de protección de chauffeurs.

—Las noticias recibidas refrentes a las faenas saladeriles son halagadoras.

—Ya idea puesta en público por el ministro de hacienda de que el gobierno, en vista de que llega a adulterarse la yerba mate, monopolizaría el producto, ha sido muy mal recibida, argumentándose que para obtener que el producto sea puro es suficiente que las autoridades correspondientes se ocupen debidamente del asunto.

—Me consta que el ministro de instrucción pública no ha pensado en abandonar la cartera.

—Como estaba anunciado, llegaron ayer de ésa los boys scouts argentinos. En la dársena eran esperados por los de aquí, quienes los agasajaron y acompañaron en los paseos. Desde el puerto los boys scouts marcharon en columna hasta el cuartel central de la institución uruguaya. Más tarde pasearon por el Parque Urbano. Al mediodía almorzaron unos en el cuartel de la guardia republicana y otros en el cuerpo de bomberos. Por la tarde visitaron la ciudad y recorrieron las playas. De noche cenaron en los referidos cuarteles, regresando anoche mismo a ésa.

—Debido a la lluvia caída no pudieron realizarse las regatas eliminadoras del Rowing Club.

—Acentúanse los rumores que dan como renunciantes a los ministros de industrias y de relaciones exteriores, doctores Amézaga y Otero.

Vehículos de alquiler

EL FUNCIONAMIENTO DE LOS TAXIMETROS

Procedimiento para engañar al público

Con motivo de algunas denuncias recibidas por la dirección de tráfico sobre el mal funcionamiento de taxímetros de coches y automóviles de alquiler, la intendencia resolvió autorizar a esa repartición para que designara varias comisiones de inspectores de tráfico, encargadas de comprobar el hecho denunciado.

Las comisiones, nombradas el viernes último, en solo dos días de actuación han logrado descubrir varios casos en que los taxímetros, modificados expresamente, en su mecanismo, funcionan a gusto de los conductores de vehículos con el consiguiente perjuicio para el público.

Se recordará que no hace mucho tiempo la misma repartición municipal dió con un medio ingenioso adoptado por los cocheros y "chauffeurs", para multiplicar la tarifa de los taxímetros por medio de una cuerdecita, casi invisible, colocada a un costado del aparato que marcaba tantas veces 10 centavos cuantas veces quisiera usar del resorte el conductor. El mismo procedimiento se ha comprobado ahora, y otro nuevo también, que pone a prueba el ingenio de ciertas gentes encargadas de inventar procedimientos para la estafa. Consiste, principalmente, en una colocación especial del engranaje interior de los taxímetros, puesta en comunicación con la banderita exterior. El volante numérico, en contacto también con el engranaje, obedece al funcionamiento de éste que a su vez está regido por el movimiento de la banderita.

De manera que, tantas veces como guste el cochero o chauffeur subir y bajar la bandera, el engranaje interior funcionará independientemente de las ruedas del vehículo y el indicador numérico aumentará el precio del viaje, a razón de 10 centavos en cada movimiento del resorte.

El procedimiento, como se ve, imposible de ser descubierto exteriormente, no es para usado mientras los pasajeros van dentro del vehículo, pues se darían cuenta del movimiento de la banderita; pero sirve para las esperas, cuando el conductor queda sólo con su coche, y entonces puede fijar tarifa por su servicio a discreción.

Lo curioso del caso es que, comprobada la estafa, los conductores se muestran ignorantes del funcionamiento del taxímetro y dicen que así les ha sido entregado, sin que tengan participación alguna en el hecho. La disculpa no ha impedido, sin embargo, que la dirección de tráfico tenga ahora diez conductores anotados por evidente comprobación de hecho. Por su parte, la intendencia municipal ha pasado los antecedentes del caso a la justicia, pidiéndole intervención para realizar el sumario correspondiente.

Colegio Nacional del Azul

En ausencia del señor ministro de Instrucción pública, el subsecretario, doctor Horacio Rivarola, recibió hoy a una delegación del Azul, formada por los señores: Puigsegur, gerente del Banco Comercial, Herrera Restar, del Colegio Nacional, y Piazza, que han venido a tramitar ante el ministerio que se apresure la construcción del edificio para el Colegio Nacional de esa ciudad y la ampliación de los cursos, medidas ambas que son de urgente necesidad.

Acompañaban a los señores nombrados el diputado nacional doctor Vicente C. Gallo, que interesó al señor subsecretario a fin de que se tome alguna medida al respecto, ya que se trata de un pueblo de importancia que se encuentra en situación muy desventajosa con respecto de otros.

El subsecretario prometió poner en conocimiento del señor ministro el pedido de los vecinos del Azul y ocuparse preferentemente del asunto.

Airededor de la crisis

La industria nacional

Artículos extranjeros reemplazados ventajosamente

Los economistas de ocasión, abundantes hasta el exceso entre nosotros, produjeron, a raíz de la declaración de la guerra europea, una serie de artículos y de trabajos más o menos profundos, respecto a la difícil situación en que nos colocaba aquel movimiento al cerrar una serie de industrias de las cuales nos abastecíamos y cuyos productos nos eran de una necesidad imprescindible. No cabe duda de que aquellos economistas tenían razón. El problema era gravísimo, pues importaba, en primer término, una disminución del intercambio con los países europeos y, en segundo, un considerable aumento en los precios. La venerable ley de la oferta y la demanda tenía necesariamente que adquirir caracteres pavorosos. Pero no contaban estos publicistas con una circunstancia feliz: no contaban con la enorme capacidad productora de la república; y no pensaban que lo que para otros países podía ser un asunto de vital importancia no lo era tanto para nosotros, en virtud de que contamos con las materias y los elementos que exige la especulación de una industria cualquiera.

Es necesario, por otra parte, no dejarse llevar por un fácil optimismo y dar a las cosas las proporciones que ellas tienen. Tan perjudicial es un sistema como el otro. Es incuestionable, desde luego, que nuestro país ha reemplazado los productos que antes se traían del extranjero por otros de la misma calidad y del mismo precio o por sucedáneos que les suplen en la mayoría de los casos con ventaja. No todos los artículos de importación han sido, sin embargo, sustituídos con igual eficacia. Son muchos los que han aumentado de valor y muchos los que han menguado en su calidad primitiva, con lo cual viene a confirmarse en algunos aspectos las previsiones a que antes hacíamos referencia. Pero es preciso hacer notar que, de cualquier manera, el solo hecho de que una gran cantidad de artículos extranjeros se elaboren hoy entre nosotros, pone de relieve la energía material de la república y deja entrever cuánto hubiera sido de considerable nuestra producción industrial si hubiese contado con el estímulo que su florecimiento requiere. Y es el caso de preguntarse si estas industrias se han desarrollado en virtud de contar con un país rico en los elementos que ellas precisan y alentadas por la falta de competencia, o si, por el contrario, han surgido apoyadas por el gobierno nacional que, previendo el estado de cosas que traería aparejada la guerra europea, imprimió un vigoroso impulso a esas industrias.

La respuesta debe concretarse, evidentemente, a los primeros términos de la pregunta anterior; y apoyarse en el hecho incuestionable de que la elaboración de los productos mencionados ha sido realizadas en virtud del estímulo que supone la doble circunstancia de poseer el país toda clase de materias fabriles y de haber disminuido considerablemente el comercio europeo. Pero la acción del poder ejecutivo no se ha hecho sentir para nada en este caso. Ha encerrado su conducta en el círculo estrecho de un aforismo fisiocrático, sin cuidarse de la prosperidad de estas pequeñas industrias, que sólo necesitaban un débil impulso para prosperar de una manera extraordinaria.

Queda todavía una reflexión oportuna a propósito de los hechos que venimos enunciando; y es ésta: si ahora, en plena perturbación económica, cuenta el país con una serie de artículos industriales que reemplazan ventajosamente a los extranjeros, ¿por qué no se elaboran tales productos en nuestro país antes de declararse la guerra europea? Si hoy comprendemos que nuestras industrias son superiores o por lo menos, iguales a las que ayer nos abastecían, ¿por qué no prosperaron entonces?

Se ha dicho hasta el cansancio que no tenemos industrias, que la riqueza nacional es únicamente ganadera y agrícola. La guerra actual ha demostrado lo contrario; y ha demostrado, además, que si nuestros gobiernos se ocupasen de estos problemas, se abrirían nuevos horizontes a la actividad y al progreso de la república.

La justicia de paz

Que nuestra justicia de paz es mala, salvo las honrosas excepciones de rigor, es ya una verdad indiscutible. Mala por lo morosa, por lo irregular de sus procedimientos y fundamentalmente por la desidia cuando no algo peor, que ponen muchos jueces en el desempeño de su cometido.

El mal viene de lejos y sus causas son múltiples y conocidas. Una de esas causas deriva de la forma como hace el ejecutivo los nombramientos de jueces de paz, sin consulta previa con los designados, lo que acarrea renuncias que se llenan, luego, con personas que no siempre representan una garantía, probidad, condición indispensable para el desempeño de tan importante cargo.

Hace pocos días nos ocupamos a propósito de la prestación de juramento de los jueces de paz designados para este año, del inconveniente que tal forma de designación representa para el buen funcionamiento de aquella justicia y abogábamos por la adopción de más prácticos sistemas significando también la necesidad de dignificar los procedimientos de aquella rama judicial. Coincidiendo con nuestras observaciones, una reciente acordada del camarista doctor Frías hace presente al ejecutivo la necesidad de avocarse el estudio de tan interesante cuestión y de organizar aquellos juzgados en forma que su funcionamiento no sea, como hasta ahora, sospechoso o negligente.

Mientras no se emprenda la reorganización definitiva de la justicia de paz, asunto impostergable cuya solución exige el prestigio de nuestra institución judicial, débese a lo menos mejorar en lo posible el caduco organismo de los juzgados existentes procurando por nombramientos acertados y por la vigilancia de los procedimientos que ellos no sean lo que hasta ahora en su mayor parte. Nidos de procuradores y de funcionarios poco diligentes o poco escrupulosos en los cuales el litigante honrado siente al entrar un instintivo y justificado temor que le inclina a perder el pleito antes que a poner las manos en el peligroso engranaje del juzgado.

El pago de impuestos al consumo de cerveza

Presentación del doctor Mora y Araujo

Con motivo de una resolución recaída sobre la reclamación que el doctor Mora y Araujo, en representación de algunos cerveceros hiciera al ministerio de Hacienda para recabar fuera eximido del pago de impuestos el consumo de cerveza dentro de la fábrica por los empleados de la misma, dicho legislador ha elevado un nuevo memorial en que expone varios puntos jurídicos sobre el particular.

Después de manifestar la extrañeza que el pronunciamiento ejecutivo le ha causado, aduce, analizando detenidamente la cuestión, consideraciones tendientes a establecer y definir los alcances de la ley en esta materia. Y abunda en citas de interpretaciones administrativas y judiciales en casos análogos y los cuales pueden servir como norma fundamental para resolverse la cuestión que gestiona.

En su largo estudio el doctor Mora y Araujo estudia también ciertas deficiencias existentes en la fiscalización por parte de la administración de impuestos internos y pone de manifiesto el caso del tabaco, llegando a la conclusión de que no es exacto que se controle perfectamente su movimiento destinado a las elaboraciones, para asegurar el impuesto de lo consumido en fábrica. Y termina pidiendo sea reconsiderada la resolución de referencia, haciendo lugar a la reclamación interpuesta.

Los chacareros de San Isidro

UN ACTO DE PROTESTA

A propósito de la jira que hizo ayer el ministro de Agricultura, doctor Calderón, por las chacras de San Isidro, nuestro corresponsal en esa localidad nos comunica lo siguiente:

SAN ISIDRO, enero 24. — Los chacareros de esta localidad se reunen esta tarde en asamblea para adoptar enérgicas resoluciones con motivo de la jira realizada ayer por el señor ministro de Agricultura.

De esta jira los chacareros han tenido noticias hoy por los diarios de la mañana.

Parece que esta jira, sin anuncio previo, se realizó aprovechando el momento en que los chacareros se hallaban en la misa de once.

El viaje del doctor Calderón, según ha podido averiguarse, lo hizo en tranvía y duró media hora.

Los agricultores abrigan que el ministro cumpla su promesa de repartirles semilla de zapallo y de coliflor, cosa que los chacareros están resueltos a resistir con decisión.

Los ánimos están muy exaltados.

Desarmonía conservadora

Se han producido serias desavenencias entre los conservadores de Bragado, y como consecuencia de las mismas, el más prepotente de los caudillos ugartistas de aquella localidad, el senador Facundo Quiroga, se ha separado del oficialismo, retirándose a la vida privada.

El senador Quiroga abandona las filas en que ha militado hasta ahora por no satisfacerle la orientación que el señor Ugarte está imprimiendo a la política general.

Quedan ahora disputándose la importante situación electoral de Bragado los señores Barrera y Macaya, ambos conservadores y los dos en un estado de relaciones que no puede ser peor. El primero ocupa actualmente el cargo de intendente municipal. El segundo aspira a derrocarlo.

Para estimularlos y mantenerlos fieles al oficialismo, el señor Ugarte les ha prometido a los dos la senaduría provincial que quedará vacante en marzo, por cesantía del señor Qiroga.

No sabemos cómo se arreglará el gobernador para saldar esta cuenta, siendo la senaduría prometida una e indivisible.

De este episodio tiene necesariamente que resultar una víctima.

MINISTERIO DE OBRAS PÚBLICAS

No concurrió esta tarde a su despacho de la casa de gobierno el ministro de obras públicas, doctor Moyano, a causa del fallecimiento de un miembro de su familia.

La clausura del hospital San Bernardo

Solicitud del vecindario

"Formalmente" y como lo deseaba la autoridad municipal, los vecinos de Villa Crespo presentaron, ahora a la Intendencia un demanda de la derogación de una medida administrativa que ha tenido la virtud de provocar unánime censura y que, no obstante, mantiénese hasta el presente por razones obvias. Nos referimos a la clausura del hospital San Bernardo, de la cual nos hemos ocupado anteriormente.

Las razones que expone el vecindario en su petición están sin duda algo mejor fundadas que las de la dirección de la Asistencia Pública [illegible] dieron origen a [illegible] la clausura. En primer lugar, se demuestra las dificultades con que ha de contarse, indefectiblemente, para substituir los auxilios de la estación San Bernardo por los de los hospitales más cercanos; dificultades provenientes de los escasos medios de vialidad de la zona de esos hospitales, pues si bien es cierto que la pavimentación ha progresado notablemente, como lo advierte la dirección mencionada, los servicios de tranvías siguen siendo los mismos que antes, es decir, insuficientes por la falta de líneas. Agréguese a esto que, como consecuencia de esa pavimentación, el desnivel de las calles en que no se ha realizado la obra, se ha pronunciado hasta convertirse en verdaderas lagunas los días de lluvia, y se tendrá que el tránsito por las calles Guayanas, Rivera, Jufré, Velazco, Warnes, Triunvirato, Monte Egmont, Frías, Lavalleja, Castillo, Canning, Thames y otras para [illegible] de la calle Serrano hasta los hospitales Durand, Las Heras y Fernández, es punto menos que imposible en determinadas épocas del año. El hecho ha sido comprobado suficientemente en los días que lleva clausurada [illegible] antedicha, con la demora insospechable de los auxilios médicos de esos hospitales, en los casos en que han sido solicitados.

Seguidamente, los vecinos refutan el argumento de la dirección de la Asistencia Pública sobre la imperfección de los servicios policlínicos del San Bernardo. La policlínica es insuficiente, desde luego, para los casos de hospitalización de enfermos; pero, como los servicios principales de ese establecimiento no eran de hospitalización, sino de atención de enfermos a domicilio, en ocasiones de urgencia, la policlínica, lejos de ser un inconveniente es una necesidad. Las estadísticas del movimiento del hospital clausurado demuestran por lo demás la verdad de ese aserto con sólo exponer que durante el año último, despachó 21.000 fórmulas, atendió en sus domicilios a 32.000 enfermos e intervino en más de 6.000 accidentes en la vía pública.

De modo que los fundamentos del informe de la dirección de la Asistencia Pública no son más que aparentes, demostrada como queda su inconsistencia ante la verdad.

Los vecinos han formulado su reclamación por medio de una nota subscripta por más de 500 firmas. Esta circunstancia, que llena, según creemos, las "formalidades" exigidas por la Intendencia Municipal, y el hecho de que los vecinos hayan suspendido la manifestación pública que tenían proyectada para hoy, hasta conocer la respuesta del intendente a su solicitud, harán que la autoridad municipal reconsidere su propia resolución y satisfaga las justas reclamaciones de los vecinos de Villa Crespo.

DIPLOMACIA

EL ENCARGADO DE NEGOCIOS DE RUSIA

El señor Eugene Stein, encargado de negocios de Rusia, que ha estado ausente por varias semanas, habiéndose trasladado a Río de Janeiro, regresará a esta capital el próximo viernes, 26 del corriente.

Rasgo de filantropía

La sala hospital que con tanto acierto preside el señor Guillermo Prodel y que el Dr. Rodolfo Negrette tiene gratuitamente a su cargo, ha sido objeto de un importante donativo por parte de un filántropo vecino de ese pueblo don Vicente Martini. Este señor ha donado a la sala hospital numerosos aparatos y útiles de cirugía con sus vitrinas correspondientes, que representan un valor considerable.

Poco a poco se ha llegado a dotar a esa sala de las comodidades necesarias, lo que unido a la inteligente y asidua dedicación del doctor Negrette, permite que se hagan en ella operaciones de importancia.

El generoso rasgo del señor Martini merece ser imitado por otros vecinos pudientes, a beneficio de los numerosos pobres de la localidad.

MUNICIPALES

PADRON DE CHAPAS Y LETREROS

Para los fines de la percepción del impuesto la dirección de rentas ha iniciado el levantamiento de un padrón de chapas, tableros y letreros en general, existentes en la ciudad.

La medida se cree que aportará importantes beneficios a la municipalidad, pues la falta de un padrón impide que se cobre al presente casi la mitad del impuesto a dichos objetos.

UNIFORMES DE LA BANDA MUNICIPAL

El intendente aprobó hoy un nuevo modelo de uniforme para la banda municipal que le ha sido presentado.

La nueva vestimenta que se diferencia en poco de la actual, será usada con motivo de las fiestas del próximo mes de julio.

FERIAS FRANCAS

Mañana funcionarán ferias francas en Iriarte y Vieytes, Serrano y Honduras, Córdoba y Callao, Giribone y Federico Lacroze, Ecuador y Mansilla y Yapeyú y Belgrano.

NOTAS DE LA GRAN GUERRA

La industria de la condesa Maupeau

En los tiempos en que Mme. de Pompadour dirigía en Francia a su real amigo y los caprichos de la moda, estuvieron muy en boga las flores de porcelana; los príncipes de las cortes y de la finanza europeas pagaban sumas locas por ellas.

Hoy mismo se admiran esas magníficas rosas te que fabrica la manufactura de Sévres, las cuales presentan a la vista la frescura de las rosas de verdad, al punto que a simple mirada, se las confunde unas con otras.

A esas flores de porcelana, las damas y las niñas substituyen con las de miga de pan, industria casera de arte que adquirió una maravillosa perfección.

Luego pasa la revolución, que destruye las costumbres aristocráticas, y fué menester la guerra de 1914 para que renaciera el arte encantador que transforma las migajas de pan en flores de todas clases y tamaños.

Mas esta vez no es con un fin meramente mundano o frívolo que surge esa moda.

A la condesa de Maupeau corresponde la gloria de haber sido la primera iniciadora del inesperado renacimiento. Sobre los tallos de latón barnizado, sus dedos ágiles disponen artísticamente las hojas y los pétalos de miga de pan trabajada y endurecida.

Pintadas luego "a la gouache", con colores tiernos y vivos, las flores salen de los pequeños floreros de Sévres o de cristal moderno. Tienen una gracia, una vida quizá mejor comprendida e interpretada que antes. Diríase en verdad la flor salida de su envase que tiende desesperadamente su cabeza hacia el rayo de sol que penetra por la ventana....

¡Pero cuánta paciencia, cuánta habilidad necesitan las ligeras manos para obtener, sin el concurso de instrumentos complicados, ese "fini", era sencillez natural!

También muy poco tiempo permanecen las lindas flores en el estudio de la gran dama artista. Pues han sido adquiridas con anticipación por señoras americanas ricas o por las casas lujosas de París.

Y, ¿saben por qué, para qué obra la condesa de Maupeau se impone esa labor delicada?

Cada ramo que se vende, casi puesto en subasta mundana, produce la suma necesaria al pago de la prótesis indispensable a la vida de un mutilado.

Tal envío, exhibido en una ventana de caridad, procuró a muchos soldados del "Grand Palais" la posibilidad de volver a su existencia normal.

¿Qué originalidad podrá compararse a la industria de la condesa de Maupeau?

El fin del meridiano de París

La lucha entre el meridiano de París y el de Greenmich ha terminado, quedando triunfante este último. Luego, pues, a partir del O. deberá contarse la longitud. Ya desde el 9 de marzo de 1911, habíamos adoptado la hora marcada retardando la nuestra 9 minutos 21 segundos.

La edición de 1916 de la "Connaissance des temps", publicada por la oficina de longitudes, está calculada enteramente sobre el meridiano de Greenwich.

Las autoridades inglesas, por reciprocidad, no tardarán en adoptar oficialmente nuestro sistema métrico.

De este modo, sobre todos los terrenos se estrecha de más en más nuestra "entente".

La moda y la guerra

La moda, eternamente voluble y caprichosa, no ha respetado la guerra siquiera.

Hace pocas semanas, en Roma, un soldado de la milicia territorial esperaba el tranvía en un ángulo de la calla Due Macelli. De entre la multitud que también aguardaba un coche que no estuviera "completo", surge un oficial. El soldado rectifica la posición, se yergue, y hace la venia reglamentaria.

El oficial se la retribuye con una sonrisa eminentemente encantadora.

Se sorprende el territorial, pero fijándose bien, se apercibe que acababa de saludar militarmente a una dama. Esta andaba vestida con un traje muy elegante, pero de factura tal que se parecía al uniforme de gala de un jefe del ejército.

La moda patriótica actual—que saca sus modelos de los figurines militares—está ya muy difundida en toda Italia y en los demás países beligerantes.

Se puede observar, en efecto, transitar por las calles concurridas los sombreros a la "bersagliere" y los "kolbaks" de la caballería ligera con que tantas señoras cubren los rulos de su cabellera.

Es frecuente también el caso de encontrar

Combatientes alemanes — El general Von Heeringen y su estado mayor

en el paseo señoritas con sombrero de "boy-scout» y traje cuya forma es idéntica a la de la indumentaria que visten esos muchachos exploradores.

Predomina luego, sobre todo, la moda de los vestidos de campana, de los vestidos excéntricamente cortos.

El trajecito a la marinera atraviesa por un mal cuarto de hora. Los niños, en la actualidad, endosan variados uniformes militares y es frecuente ver algún rígido y mínusculo oficialito de bersaglieri o algún marcial artillero "in erba".

También en París las damas de gran mundo, por un delicado homenaje a los ejércitos aliados dan nombres guerreros a sus "toilettes"; adoptan este invierno los trajes a la cosaco, y los colores más en boga son el "kaki" inglés y el gris ruso.

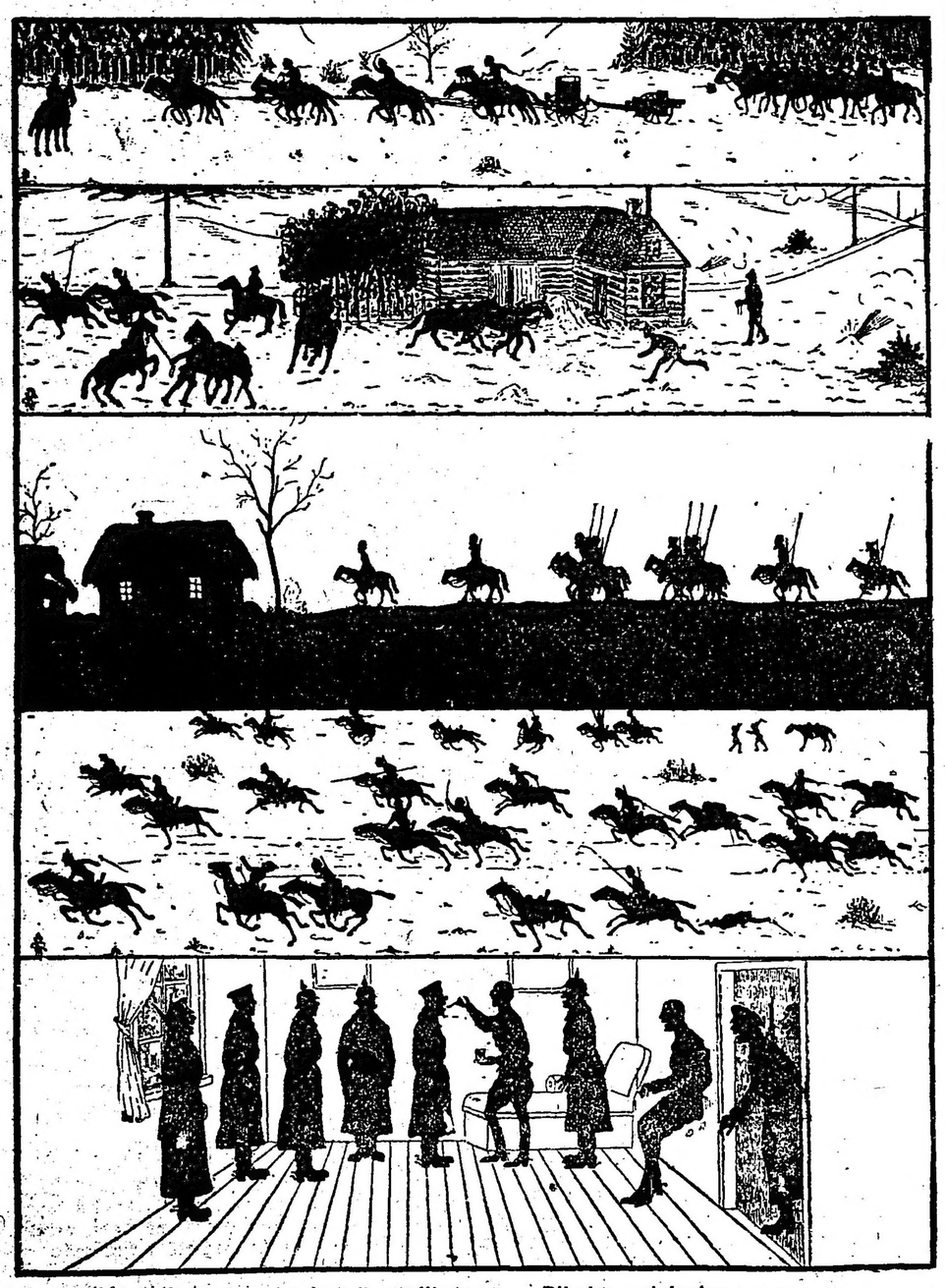

La guerra en siluetas — Dibujos originales

Un cuerpo a cuerpo

En Inglaterra los árbitros de la elegancia femenina han creado modelos militares que se han generalizado mucho entre las damas.

Esa tendencia de la moda no es reciente. Cuando en mayo de 1814 fué invadido París por los cosacos y los tártaros, que acamparon en el "Bois de Boulogne", en los bulevares y en los Campos Elíseos, la moda tuvo un nuevo campo de acción.

Cundieron entonces los sombreritos adornados con manojos de plumas que los aliados usaban.

También en Italia, para citar hechos más recientes, en 1848, después de las famosas «Cinque Giornata» de Milán, las damas adoptaron con entusiasmo el traje de terciopelo con sombrero calabrés, y más tarde, en 1856, fué el retorno del corpiño zuavo.

Ahora, muchas señoras y señoritas se encuentran en el paseo vestidas a la militar, y el gris verduzco que tanto sirve en la guerra para disimular la presencia de los soldados, opera el efecto contrario como color de moda cuando es llevado por las elegantes y patrióticas señoras: las pone en evidencia y hace admirar mejor la belleza.

En los bañados

Léese en el «Rousskoie Slovo»:

"La línea de los grandes bañados fangosos, ante la cual fué detenido el ataque de los alemanes, victorioso hasta entonces, ató las manos a los enemigos, no por falta de caminos puesto que, en suma, se hallan en las mismas condiciones que nosotros, sino porque en el medio de los bañados los alemanes pierden infaliblemente su superioridad en todas las adaptaciones técnicas.

"Ahí, las máquinas alemanas son impotentes por la sencilla razón de que no se las puede arrastrar; la esencia y el vapor resultan inútiles; las más de las veces hay que conformarse con los caballos o, cosa que es aún más racional, hacer uso de los pies y de los brazos.

"No se trata ya de la lucha de los nervios, mentada por Hindenburg, sino de la resistencia física de los soldados.

"A veces hay que marchar numerosas verstes en el fango pegajoso en que hombres y bestias se agotan igualmente. Ahí, cuando se desplazan, los alemanes no pueden conservar orden alguno a pesar de su disciplina férrea.

«No es siquiera una multitud en desorden que avanza, sino una fila alargada de grupos incoherentes.

"Los soldados alemanes, ordinariamente tan orgullosos de su talante, se adelantan penosamente, sin fusiles, dejados en los carros. Si no sobreviene accidente durante la marcha los alemanes se detienen por la noche, cansados de tal modo que hasta los centinelas se duermen."

El correo militar en París

EXTRAORDINARIO MOVIMIENTO

Se sabe que la oficina central militar del correo en París, tiene la misión de recibir la correspondencia para el frente.

Por su intermedio circulaban en octubre de 1914, más de 600.000 cartas y 40.000 paquetes; en diciembre, 1.600.000 cartas y 230.000 paquetes.

En la actualidad, la correspondencia del frente ascendió a las siguientes cifras diarias: 4.300.000 cartas ordinarias, 360.000 certificadas y paquetes, 80.000 periódicos, 10.000 tarjetas postales y 12.000 despachos telegráficos.

El número de cartas es tres veces mayor que el que, en tiempo normal, se distribuye en París, y es muy superior al número de misivas del servicio interior que circula en toda Francia en tiempo de paz (3.500.000).

Dichas cartas colocadas de plano, a lo largo, representarían la distancia que hay de París a Burdeos. Apiladas unas sobre otras, superarían de 200 metros los 4810 metros del Mont Blanc.

Se han despachado hasta 4.600.000 cartas por día en julio último.

Eso no es más que una parte del movimiento postal entre los movilizados y sus familias. 100.000 cartas por día son dirigidas a las tropas francesas que operan en Oriente; se las dirige a Marsella y ahí se hace la clasificación en la oficina central militar que se creó en aquella ciudad. Por otra parte el servicio afectado a los prisioneros en Alemania reciben más de 100.000 cartas por día. Ese servicio se hace por vía Pontarlier.

Los movilizados de la zona del interior reciben también nuevas de sus familias, de sus amigos y de sus negocios; puede calcularse en 2 millones el número de cartas que se le distribuye diariamente. Si se agregan los marinos, se llega a más de 7 millones de cartas que cada día tienen que ser dirigidas a los movilizados.

Estos últimos escriben también: echan a la circulación alrededor de 5 millones de cartas por día. Los que menos escriben son los prisioneros de guerra que se hallan en Alemania; pues su correspondencia está limitada por reglamentos muy severos.

Los más expansivos son los movilizados que están en los depósitos; disponen de más tiempo y de mayores facilidades para mandar sus cartas. Tal de entre ellos, desocupados, enfermo o arrestado, expide en el mismo día a un amigo, en treinta pliegos, toda la colección de tarjetas ilustradas de Cherburgo, escribiendo en cada una las reflexiones que le sugieren. Otro envía por el mismo correo, a su madre y a su hermana que viven juntas, 10 tarjetas postales ilustradas, bajo sobre separado cada una.

Más comunicativos son aún los destacamentos en ruta para el frente. En cada parada al-

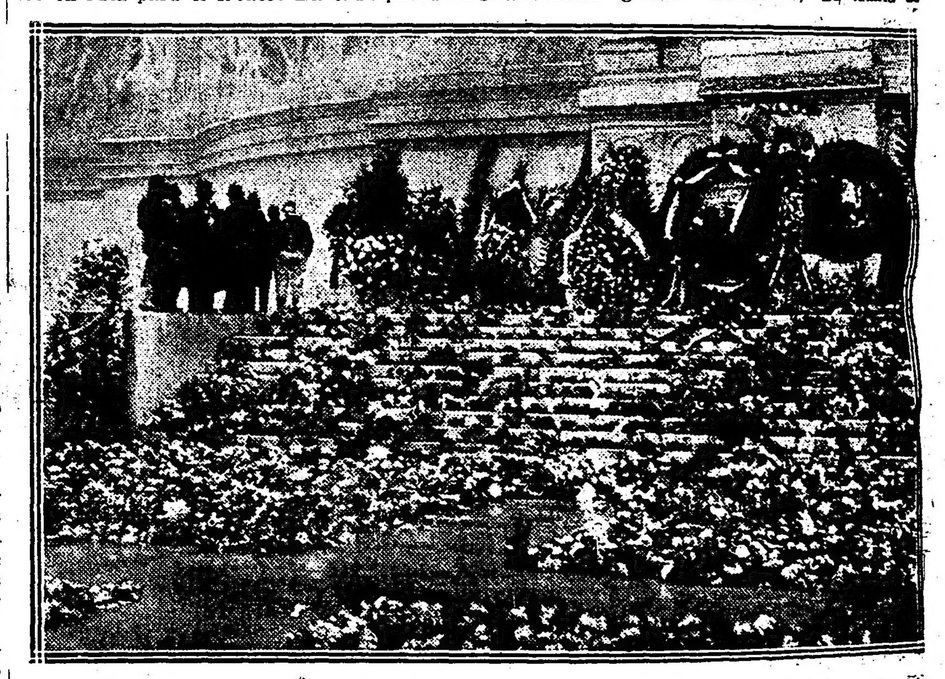

Homenaje a Italia y Francia a los héroes — Gradería del monumento a Víctor Manuel en Roma

go larga los soldados que los componen, creen necesario escribir a sus amigos y relaciones. Estilógrafos y lápices pasan de mano en mano.

Las tarjetas ilustradas de la vendedora de diarios son adquiridas en un instante, y diversos emisarios de los soldados recorren las librerías de la localidad, cosechando todas las vistas que posean.

La oficina militar central de correos ocupa en el "hotel des Postes" una superficie de 2500 metros cuadrados, y se la considera insuficiente.

Su personal se compone de 600 agentes titulares, 100 empleados titulares, 900 auxiliares, 140 subagentes titulares y 290 empleados de clasificación. Total: 2050 empleados.

Un hombre de poco seso

En una de las últimas sesiones de la Academia de Ciencias de París, el doctor Guépin señaló el caso de un herido de guerra que se encuentra sano de cuerpo y de espíritu después de haber sufrido una operación en el cerebro.

A ese herido el doctor Guépin le sacó una parte de los sesos — amputación del tercio del hemisferio cerebral izquierdo — y que fué tan bien curado, que se trata de mandarlo nuevamente al frente, en los servicios auxiliares.

El diario "Le Temps" comenta el caso:

"Desde Esopo — dice — estábamos persuadidos que el cerebro era necesario para nuestro juicio.

"Y, sin embargo, el caso de ese soldado a quien el doctor Guépin le sacó una parte importante de su substancia cerebral, tendería a probar que Esopo y todos nosotros padecíamos de un craso error.

"Pero — se dirá — ¿se trata sin duda de un caso único?

"Nada de eso. En varios casos análogos en que tuvo que intervenir el doctor Guépin, desde el principio de la guerra, pudo comprobar que la extracción más o menos amplia y rápida de una parte del cerebro no provocaba desarreglo apreciable.

"¿Entonces? ¡Qué! Entonces el buen Esopo en su famosa fábula del zorro, se había equivocado, puesto que queda hoy comprobado que se puede tener poco seso y ser asimismo perfectamente sano de espíritu".

La educación estratégica

Se sabe que a los oficiales superiores se les consulta con frecuencia acerca de los abusos que pueden tener los ataques que están llamados a dirigir. Cuando, con razón y sin ella, el oficial juzga que el proyecto es prematurado, insuficientemente estudiado, tiene el deber de manifestarlo. Tiene el derecho de sacrificar su propia vida; pero no el de oponerse a que sean sacrificados sus hombres sin provecho alguno.

El prejuicio existe, sin embargo. Queda acreditado que el oficial que, después de haber sido consultado, manifieste ser de opinión favorable al ataque, será mejor visto que el que había opuesto sus objeciones, por más que sean justificadas estas últimas. Este es un tímido; aquél un valiente que tiene el alma de un jefe. Muy errada es esa opinión.

Pero el prejuicio es molesto en sí mismo. Es peligroso porque contribuye a extender el mal que le dió pábulo. Lo es también porque del cuerpo de los oficiales ha llegado a difundirse entre los soldados.

Diez y seis meses de guerra desarrollaron singularmente el espíritu crítico y el conocimiento de las cosas militares en los jóvenes veteranos. Ningún error del comando les escapa.

Se comienza por obedecer porque no se teme la muerte y así lo prescribe el reglamento. Luego los sobrevivientes investigan, tratan de saber en dónde están las responsabilidades.

Mas acontece que es a menudo inexacta la acusación global. Asimismo, no estaría de más enviar al frente, lo más frecuentemente posible, y para una estadía prolongada, un cierto número de teóricos, y reemplazarlos en los estados mayores con oficiales que, habiendo vivido largos meses en las trincheras, visto las cosas con sus propios ojos, participado en combates felices y desgraciados, saben mucho más de cosas de guerra.

La confianza de los soldados se acrecentará con el hecho de que las órdenes habían sido elaboradas por oficiales que ellos han visto sobre el terreno, en la batalla, siendo los primeros en el asalto. De oficiales que, como los soldados saben lo que son los alambres de púa, las ametralladoras y todo lo que constituye una bestia tan formidable en las trincheras.

La psicología del soldado, la naturaleza exacta del terreno, el carácter del combate moderno, no tienen secreto para los grandes jefes que dirigen los ejércitos y de quienes emanan las órdenes. Importa, pues, que esos factores no sean ignorados por los oficiales encargados de los pormenores de esas grandes órdenes.

La guerra enseña la guerra. La guerra sólo se aprende en la guerra.

Un convoy de artillería turca

CINZANO
VERMOUTH

UNION CIVICA RADICAL

ECOS DE LA MANIFESTACION DEL SABADO

Espléndida demostración de fuerzas de las circunscripciones 2ª, 8ª y 10ª

LA PROPAGANDA EN LA PROVINCIA - NUMEROSAS ASAMBLEAS

LOS ACTOS DE AYER EN LA CAPITAL

AGITACIÓN PARTIDARIA EN TODA LA REPÚBLICA

LA MANIFESTACION DEL SABADO

Los diarios de ayer han hecho ya la crónica de esa concentración de las circunscripciones radicales 2.a, 8.a y 10.a. No obstante la cita limitada, varios miles de ciudadanos se reunieron a los contingentes de aquellas secciones en una espléndida manifestación de fuerzas.

Se realizó, según el detalle acordado y que hicimos público, la agrupación de los diversos comités en conferencias aisladas, que revistieron la animación y el entusiasmo característico de nuestro partido, aplaudiéndose vigorosamente a los oradores y coronando los discursos con vivas al partido Radical y al doctor Hipólito Irigoyen. Después de esos actos, los comités se reunieron en Entre Ríos, desde Independencia hacia el centro y formando una densa columna que ocupaba varias cuadras, se dirigieron a la plaza del Congreso, frente al comité de la capital, desde cuyos balcones la muchedumbre presentaba un hermoso espectáculo.

El diputado nacional doctor Delfor del Valle inició los discursos, recibiendo a su aparición fragorosos aplausos.

Dijo el doctor del Valle el significado democrático de aquella manifestación ejemplo de un partido de ideales, que por su consistencia, su historia y su vitalidad había llevado hasta a los adversarios más irreductibles, desmoralizándolos, el convencimiento de que triunfará en los comicios como triunfa en la conciencia pública. Mientras el pueblo saludó al partido Radical como al libertador de la nación, los partidos politiqueros y sin programa, como el Demócrata Progresista, que integran tránsfugas y claudicantes, se apoyan en las vacilantes oligarquías provinciales para combatir al radicalismo.

La exaltación al gobierno del país de la fórmula radical — finalizó el doctor del Valle, — no será el advenimiento de un partido, sino del pensamiento del país, encarnado en sus hombres.

El discurso del nombrado diputado nacional fué premiado con una larga ovación del público congregado en la plaza, que prorrumpió al mismo tiempo en sonoros vivas.

Hicieron luego uso de la palabra el señor Guillermo Sullivan y el doctor José L. Rodeyro, con vibrantes manifestaciones de radicalismo que contribuyeron a exaltar el entusiasmo de la concurrencia.

La manifestación se disolvió luego ordenadamente, vivando al partido Radical y a sus hombres. Ha sido un acto demostrativo de la firmeza que anima a los correligionarios de las circunscripciones 2.a, 8.a y 10.a, que se vieron acompañados por numerosos ciudadanos afiliados a otras parroquias, formando un conjunto simpático y alentador.

✡ ✡ ✡

AMERICO BARBERA

† Ayer en Tandil

Profundo sentimiento ha de causar la noticia del deceso del distinguido correligionario Américo Barbera, ocurrido ayer en Tandil.

El señor Barbera era un estudioso joven de 22 años, que había demostrado ya singulares dotes de inteligencia y que constituía una promesa por su meritoria actuación. Radical convencido, el subcomité "Lorenzo J. Solari" de esta capital lo contaba entre sus adherentes de mayor prestigio y su prematura muerte deja en las filas un vacío difícil de llenar.

La familia Barbera y la junta directiva del subcomité han recibido el testimonio de pésame de numerosas personas y el acto de conducir a su última morada los restos del distinguido correligionario revestirá seguramente extraordinarias proporciones de duelo. Al efecto, el subcomité "Lorenzo J. Solari" invita a sus afiliados a concurrir al sepelio, que se realizará mañana, a las 10, en el cementerio del Norte, a la llegada del tren procedente de Tandil.

✡ ✡ ✡

COMITE DE LA PROVINCIA BUENOS AIRES

Según comunicaciones recibidas en este comité, se realizarán en la provincia, en estos días, los siguientes actos de propaganda:

El 26, en Villa Piñero.

El 29, en Chascomús, a cuyo acto concurrirá el diputado nacional doctor Delfor del Valle.

El 30, en Azul, General Madariaga y Maciel.

A estos actos concurrirán también delegaciones del comité central de la provincia.

✡ ✡ ✡

ACTOS DE AYER

Celebraron ayer animadas conferencias los comités de las circunscripciones 5.a, 7.a, 17.a y 19.a Tuvo lugar la primera en San Pedrito y Directorio, a cargo de los señores Domingo Vila Bravo, Florentino Romero, doctor Domingo Castro, Alejandro J. Hayes e Italo di Napoli.

En la 7.a, celebrada en la plaza Primera Junta, hablaron los doctores José M. Paglieri y José L. Rodeyro, señor Claudio R. Pozuelo, doctor Eduardo Tomaszewski, señor J. Arturo Dufour y doctor José González Pagliere.

La de la 17.a fué organizada por el subcomité de la juventud "Agustín Rocca", y se realizó en Luis H. Campos y Chenaut, estando a cargo de los señores José Sommariva y Aurelio Rivas.

La 19.a, dió su mitin en Las Heras y Rivadavia, disertando los señores Juan B. Barnetche, vicepresidente del comité, el doctor José P. Tamborini, el diputado nacional doctor Delfor del Valle, los señores Juan B. Peyrotti y Antonio Chares y el doctor Faustino Alsina, que cerró el acto.

Todos los actos citados revistieron singular animación, presenciados por un numeroso público con el mayor entusiasmo.

✡ ✡ ✡

POR LAS CIRCUNSCRIPCIONES

El comité radical de la circunscripción 14a. (San Nicolás), invita a sus miembros de la comisión directiva a la reunión que tendrá lugar hoy lunes 24 del corriente, a las 8.30 p. m., en su local, con objeto de tratar asuntos de suma importancia.

—La junta central del comité Universitario Radical celebra esta noche sesión, en Rivadavia 1581.

—El comité de la juventud "Angel Pizarro Lastra" invita a sus correligionarios a la conferencia política que tendrá lugar el jueves 27 del corriente en la calle Paseo de Julio y Santa Fe, a las 8 y 30 p. m.

Harán uso de la palabra los siguientes oradores: Diputado nacional doctor Rogelio Araya, doctor Oreste Franzone, doctor Albiñio Pugnalin, doctor Guillermo Fonrouge y el señor Manuel Pintos (hijo).

—El comité de la circunscripción 15.a ha resuelto dar las siguientes conferencias públicas el jueves 27 del corriente, a las 8 y 30 p. m., en Avenida San Martín y Cayena; domingo 30, en Avenida San Martín y Nueva York y domingo 6 de febrero, en Warnes y Canning.

—El martes 25, a las 8.30 p. m., en Freyre y Céspedes se realizará una conferencia organizada por el subcomité "Hipólito Irigoyen" de la circunscripción 17.a, a cargo de los doctores Víctor M. Molina, Nicolás Sarmiento y Florentino Romero.

✡ ✡ ✡

EN NUEVA POMPEYA

Un acto animadísimo resultó la conferencia organizada por la sección 1.a y que se celebró ayer de mañana en las calles Castro Barros y Caseros (Nueva Pompeya) con una concurrencia de más de mil personas.

Hicieron uso de la palabra los señores Guillermo Sullivan, diputado nacional doctor Tomás de Veyga, señor Nicolás A. Calvo presidente de la circunscripción 1a., señor Martínez Gándara secretario general de la misma y señor Ricardo Pereyra Lezica.

La concurrencia demostró en varias oportunidades su entusiasmo con sonoros aplausos y repetidos vivas al partido Radical, disolviéndose en perfecto orden una vez terminado el acto, que dejará un buen recuerdo a quienes asistieron a la C. D. de la circunscripción 1a. cuya actividad es de todo punto de vista encomiable.

✡ ✡ ✡

CORDOBA

LA CONVENCION DE VILLA MARIA

Un hermoso acto cívico — Proclamación de candidatos a senador y diputado

VILLA MARIA, enero 24. — Ayer, a las 5 p. m., se realizó la convención departamental en el salón de la Sociedad Italiana. Asistieron 30 delegados sobre un total de 33.

El local estaba atestado de pueblo.

Abierto el acto, pronunció una breve alocución el doctor Durrieu. Tratóse luego de la actuación de los electores de Tercero Abajo en el colegio electoral, acordándose aprobarla en todas sus partes.

La elección de cinco delegados a la convención interdepartamental hízose por votación secreta, resultando electos Bernardo Seco, Doncel Freytes, Alberto Durrieu, Francisco Seco y Moisés Tapiero.

La convención resolvió luego que, dada la expectativa del pueblo, se procedería a designar el candidato a diputado que se sostendría en la convención interdepartamental. En virtud de la moción aprobada, la elección se haría también por un candidato a senador, conjuntamente y en el mismo acto.

Realizado el escrutinio, dió el siguiente resultado: para senador el doctor Alberto Durrieu, por 30 votos y para diputado el doctor Ernesto Blanco por 20 votos. Una ovación delirante acogió la proclamación de los candidatos electos.

Emocionadísimo, el doctor Durrieu levantóse y, agradeciendo, declinó la designación en virtud dijo de que había en el departamento muchos hombres con más méritos para el alto cargo. Los delegados Freytes y Perdi, abundaron en razones plausibles para que el electo desistiera de su resolución. A ellos unióse la concurrencia en una exteriorización espontánea y significativa por la no aceptación de la renuncia.

Ante el plebiscito imponente, el doctor Durrieu inclinóse y acató el fallo de la voluntad popular tan elocuentemente manifestada en esa convención libérrima. La aceptación del candidato electo elevó el entusiasmo popular a sus más alto grado. Como movida por un resorte la concurrencia hizo irrupción en el escenario y fué una felicitación amplia y sincera la que recibieron los candidatos.

A pedido del pueblo habló el doctor Blanco, manifestando que si el veredicto de las urnas consagraba la voluntad ciudadana, trataría de hacer obra provechosa para la colectividad, dedicando especial atención a la vialidad, a la instrucción pública, a la justicia y a la policía.

La gran demostración cívica del sábado. — El pueblo ante el Comité Central de la Unión Cívica Radical.

Hablaron también, abundando en consideraciones sobre el acto realizado y su trascendencia, Emilio Pellegrini y Jorge E. Hillar.

Terminado el acto, la concurrencia acompañó a los candidatos hasta sus domicilios, en medio de entusiastas vivas.

La policía, encabezada por el secretario de la jefatura quiso disolver la manifestación, pero sólo consiguió hacer un triste papel.

El acto de ayer ha dejado una excelente impresión en el ánimo de todos por los atributos de verdadera democracia que le han rodeado.

Los candidatos satisfacen las aspiraciones populares del comercio e industrias, pues su carácter y laboriosidad son garantías seguras de que sabrán responder a la alta confianza que en ellos hemos depositado.

Delegados a la convención radical.—Las elecciones provinciales

CRUZ DEL EJE, 24. — Han sido nombrados delegados de Cruz del Eje a la convención del partido Radical que se realizará próximamente en Córdoba, para proclamar diputados provinciales, los señores Vicente E. Olmos, Justiniano Ruiz Lazarte, Justino Juárez, Manuel Riesco y Lucindo Paredes.

Convenciones de departamentos

CORDOBA, 24. — Comunican de Quilino, que la convención departamental de Ischilín, bajo la presidencia del doctor Ramón T. Ramírez, designó cinco delegados a la convención interdepartamental del segundo distrito electoral, que lo componen Minas, Cruz del Eje e Ischilín.

Los delegados elegidos son los señores Abelardo Vigil Quinteros, J. Eloy Llanes, Aurelio Garay, Ismael Márquez y José I. Carrizo.

—El día 30 del corriente mes se reunirá la convención departamental de Río Primero, con el objeto de proclamar candidato a senador por ese departamento, en reemplazo del señor Mariano F. Fragueiro, que termina su estasección. San Andrés de Giles, que en las pasadas elecciones dió el triunfo al partido Conservador por 1600 votos, aproximadamente, contra 200 radicales.

Sin embargo, como el más eficaz medio de combate contra el régimen, es el régimen mismo, a la vuelta de poco tiempo se han cambiado los papeles.

En la manifestación celebrada ayer a iniciativa del comité radical de aquella localidad, la concurrencia entusiasta y numerosa predice el próximo triunfo radical.

El intendente de San Andrés de Giles, diputado provincial a la vez, señor Espil, exoneró hace pocos días al doctor Fernando C. Lilla, director ad hoc del hospital municipal, que desde hacía nueve años prestaba sus servicios profesionales gratuitamente. Conviene hacer constar que el doctor Lilla era el único médico del hospital.

El ex abrupto de la intendencia reconoce como causa única el enorme delito que cometió el doctor Lilla al organizar y presidir el comité radical.

Este procedimiento exacerbó al pueblo que ayer se exteriorizó en una espontánea y numerosa asamblea contra la situación de la provincia.

Abrió el acto el doctor Lilla, y continuó con el uso de la tribuna el diputado Oyhanarte, que se había trasladado a San Andrés de Giles especialmente invitado.

El diputado Oyhanarte, durante una hora, anatematizó al régimen de la provincia.

Siguieron al doctor Oyhanarte en el uso de la palabra el doctor Galarza, del comité de la provincia, y A. García Pintos, e ingeniero Ambrosoni.

En el comité y en la estación del ferrocarril, a pedido de los manifestantes, volvieron a hacer uso de la palabra los oradores.

A su paso por el pueblo, la manifestación y el vecindario aclamaban insistentemente al doctor Hipólito Irigoyen, futuro presidente de la nación.

La fiesta radical del sábado. — Oradores de la capital. — Detalles de la velada

AVELLANEDA, 24. — Tuvo lugar el sábado en el teatro Argentino de ésta la velada cívica organizada por el comité radical de Lanús. Ante una numerosa concurrencia que llenaba por completo el teatro, hicieron uso de la palabra el diputado nacional doctor Delfor del Valle, que fué acogido con grandes manifestaciones de entusiasmo que pronunció una elocuente alocución, y los señores doctor Basso, Obarrio y Arce, presidente del comité organizador.

Después de la conferencia política se desarrolló un programa teatral muy interesante.

Propaganda radical

OLAVARRIA, 24. — Se realizó ayer la anunciada conferencia radical con asistencia de los delegados de Buenos Aires, diputado nacional doctor Francisco A. Riú, doctor Víctor M. Molina y señor Scarabarofi.

Los oradores fueron muy aplaudidos por la numerosa concurrencia al acto.

Los radicales de la localidad tienen el profundo convencimiento de que el triunfo en los próximos comicios corresponderá a este partido, a juzgar por el entusiasmo reinante.

Conferencia del "Club 4 de febrero"

LA PLATA, 24. — Con un éxito completo se realizó anteanoche la conferencia anunciada en este club, ante una concurrencia numerosa y entusiasta.

Abierto el acto por el presidente, éste hizo moción de que la asamblea se pusiera de pie en homenaje al ex presidente del comité de la sección segunda, don Florentino Campos, lo que se hizo en medio del mayor silencio.

Declarada libre la tribuna, la ocuparon en el orden siguiente: doctor Guillermo O'Reilly, presidente de la comisión central de propaganda; doctor Juan E. Lozano, ingeniero Arturo Albarracín Sarmiento y señor Pablo Navajas Jáuregui.

Todos los oradores abundaron en frases de condenación para el régimen imperante, auspiciando a la vez el próximo triunfo de la democracia.

Terminó el acto en medio de vivas y aplausos a la causa radical, como igualmente al próximo triunfo presidencial. El nombre del doctor Irigoyen fué aclamado como el del futuro presidente de la nación.

Conmemoración del 4 de febrero

BAHIA BLANCA, 24. — Ha sido convocada la comisión directiva del comité radical para cambiar ideas con respecto a la conmemoración del aniversario del 4 de febrero. Se organizará una velada cívica invitando a los delegados del comité provincial.

La fiesta radical del 29. — Conferencia en el teatro Colón. — Los oradores

MAR DEL PLATA, 24. — El comité local de la Unión Cívica Radical organiza una gran conferencia de propaganda, que tendrá lugar el sábado 29 del corriente, a las 9 p. m., en el teatro Colón. Hasta ahora han prometido asistir al acto y hacer uso de la palabra los diputados nacionales doctor Tomás A. Le Bretón y señor José Luis Cantilo y los doctores Enrique B. Prak y Silvio Magnasco. Se ha solicitado también la presencia de los doctores Vicente C. Gallo y Ricardo J. Daval.

Esta velada asumirá todos los contornos de un gran acto cívico, pues es enorme el entusiasmo que reina en esta ciudad y en favor del partido Radical, cuyo éxito en los futuros comicios se descuenta desde ya.

Adhiriéndose a esta velada cívica la casa J. Gómez Artuzar y Cía., fabricantes de los cigarrillos "Intransigentes", anuncia que obsequirá con un medallón con retrato del doctor Leandro N. Alem a todas aquellas personas que asistan a dicha reunión, que será entregado a la entrada del mismo teatro.

El comisario de Carlos Tejedor. — Atropellos a los radicales. — Protestas del vecindario

CARLOS TEJEDOR, 24. — El vecindario de esta localidad está indignado por el proceder abusivo del comisario Colonelli, que tiene encargo de La Plata de fomentar el juego, funcionando con el mayor descaro garitos de juegos prohibidos en varios cafés y almacenes que él ampara con su presencia, interviniendo en las partidas junto con sus subalternos.

Simultáneamente, Colonelli presiona en toda forma a los elementos radicales, provocando incidentes a sus dirigentes, al punto que el día menos pensado se producirá un incidente sangriento.

Caracterizados ciudadanos de filiación radical han pedido garantías al gobierno de la provincia y entretanto se mantienen prevenidos contra los atropellos con que el comisario y los suyos les amenazan.

Instalación de nuevos comités en Pergamino

PERGAMINO, enero 24. — Instalóse el subcomité de la estación Acevedo. Hubo mucho entusiasmo y como 300 concurrentes.

La comisión quedó compuesta así: presidente, Ramón Irizar; vice, Fernando Gororño; tesorero, Angel Bollero; pro id, Domingo Badaraco; secretario general, Juan Drago; secretario, José Estévez; vocales: Juan Wall, Bautista Brusco, Guillermo Martín, Juan Harrington, Juan Sorhuet, José Bollero, Antonio Mauri, Mateo Harn, Manuel Rosales, Francisco Derico, Juan Barbieri; delegados al comité de Pergamino: Bautista Brusco y Juan Mauri; presidentes honorarios, Juan O'Farrell y Luis Arrubio.

La fiesta campestre resultó espléndida, pronunciando discursos el presidente señor Fragola y el señor O'Farrell.

Se realizó luego una entusiasta manifestación.

El domingo se instalará el comité de la estación Socorro.

Conferencia en Rojas

ROJAS, enero 24. — Ayer, el señor Gómez Pereda dió una conferencia ante numerosa concurrencia, de correligionarios y hombres independientes.

Habló en términos muy oportunos y fustigó los procederes oficialistas.

Siguieron en el uso de la palabra el señor Pedro Oyhanarte y otros.

Los oradores fueron muy aplaudidos, dando vivas al partido Radical.

✡ ✡ ✡

ENTRE RIOS

La elección de Colón. — Los actos de ayer. — Llegada de delegaciones

URUGUAY, enero 24. — Ayer, como estaba anunciado, se efectuaron más de diez reuniones en la campaña del departamento de Colón. Por ellas se ha podido comprobar que el partido Radical cuenta con más elementos que los demócratas e independientes unidos.

Tuve ocasión de asistir a varias reuniones radicales y comparar con otras efectuadas por los partidos contrarios, resultando de tal comparación que las de los primeros eran muy superiores en número y calidad.

De esta ciudad concurrieron varios radicales, que fueron a cooperar en la campaña, haciendo uso de la palabra en las asambleas los señores doctor Augusto V. Blanchet, Lorenzo J. Sanocio, Juan Sullar y Ambrosio Artusi.

Hoy llegaron a Colón el diputado nacional doctor Martín Reybet y el coronel Pereyra Rozas, quienes permanecerán allí hasta el día de la elección.

El doctor Herminio Quirós, de la junta de gobierno del partido, que dirige los trabajos electorales, confía en que trabajando se conseguirá vencer a los partidos coligados en esta ocasión para combatir al radicalismo.

El sábado último se reorganizó el club Juventud Radical de ésta, con el mayor éxito, pues a más de los antiguos afiliados se han adherido valiosos elementos.

La comisión directiva quedó compuesta por José M. Tesler, presidente; Sixto Neira, vicepresidente, y secretario general Luis Taborelli.

La comisión de propaganda se compone de 158 jóvenes entusiastas.

Manifestación radical en Victoria

VICTORIA, 24. — Anteanoche realizó una manifestación pública el partido Radical para proclamar el candidato a diputado por ese círculo electoral. Los manifestantes salieron del comité con una banda de músicas y se dirigieron al palacio municipal, en la entrada del cual se pronunciaron varios discursos. En primer término, habló el doctor Emilio Moste, quien, en nombre del partido, proclamó candidato a diputados al señor Luis A. Carbón.

Le siguieron en el uso de la palabra los diputados Mariano Jurado, Bernabé Vela y Enrique Pérez Colman, delegados por Concordia, Gualeguaychú y Paraná, respectivamente, y los señores Angel Balbi y doctor E. Lafferiere, por este comité. Todos fueron muy aplaudidos.

✡ ✡ ✡

LA PROPAGANDA EN SAN LUIS

SAN LUIS, enero 24. — Hoy partió la delegación radical a los departamentos de Ayacucho y Belgrano.

Con todo éxito el partido está completando su organización en toda la provincia.

Es admirable la buena voluntad y el entusiasmo que existe en todas las poblaciones.

✡ ✡ ✡

SANTIAGO DEL ESTERO

Convención provincial del partido Radical

SANTIAGO DEL ESTERO, 24. — El 5 de febrero, por resolución de la Unión Cívica Radical, se realizará la convención provincial del partido.

En ese acto de trascendental importancia, se elegirá el candidato a gobernador de la provincia, a diputados provinciales, a electores de presidente de la República y a diputados nacionales, aparte que se adoptarán medidas de sumo interés para el partido y por ende de la provincia.

La convención será formada, por las personas más caracterizadas de la provincia, las que llevarán a su seno la representación genuina de sus respectivos comités.

✡ ✡ ✡

MENDOZA

Manifestación radical

SAN MARTIN, 24. — Como estaba anunciado, se realizó la manifestación radical. A las 6 p. m., llegó la delegación de la capital, presidida por el doctor Lencinas, la que fué recibida en la estación por miembros afiliados, organizándose en seguida una columna de manifestantes que se dirigió hasta la plaza.

A la columna se agregaron muchas personas, a medida que ésta marchaba hacia el punto de reunión, que era la plaza.

Varias señoritas, entre las cuales estaban las de Alvarez, Villalbo, Morán, Ramírez, García y Rubillar, arrojaron flores a la columna y a los hombres dirigentes del partido, lo que entusiasmó a la concurrencia.

Hablaron los señores Leopoldo Lucero, Carlos Sáa Sarandón, doctor Cicerón Aguirre, José P. Mendoza, Eliseo Catspano, Julio García, Roberto Riucci y el doctor Lencinas, los que fueron ovacionados por los manifestantes.

Los radicales de San Martín, con motivo de la fiesta, dieron un banquete, que resultó todo un éxito.

✡ ✡ ✡

LA RIOJA

Jira del doctor Moreno

LA RIOJA, 24. — En los últimos días de la corriente semana es esperado de ésa el doctor Julio del C. Moreno, presidente del Centro Riojano Radical y miembro del Comité Nacional, que viene a esta provincia para participar en la propaganda radical organizada por los elementos locales.

La noticia de su viaje ha sido recibida con agrado en las filas.

El doctor Moreno recorrerá varios departamentos donde hay anunciadas conferencias a su cargo.

A TRAVES DE LA CIUDAD

LOS ELEVADORES DE GRANOS

SU LABOR - FORMA DE TRABAJO

PROYECCIONES DE LA COSECHA

REPERCUSIÓN DE LA GUERRA

En línea paralela a las actividades que hemos venido analizando, los elevadores de granos del Central Argentino ocupan también un lugar importante.

Sede eficiente de las más fuertes empresas industriales, Buenos Aires está sembrada de esta clase de instituciones o asociaciones comerciales, que son las encargadas de instigar nuestro ascensional movimiento agrícola, como intermediarias poderosas entre el cultivador de la tierra y el consumidor extranjero; entre el que en lucha abierta con la naturaleza arranca a nuestro suelo el precioso grano de oro del cereal y el que en los primeros mercados del universo adquiere esos artículos para revenderlos a la humanidad que necesita de ellos para vivir.

En este orden de cosas, pues, estos elevadores tienen bien ganado un puesto significativo, en concepto de la utilidad que sus servicios reportan al país, desde hace catorce años, más o menos, que vienen funcionando con toda regularidad.

Ceñidos como toda empresa de su índole a una pauta fija de trabajo, su acción principal radícase en la exportación de nuestros granos, que por intermedio de sus agentes y representantes compran en toda la república. Son por eso, también, exponente del desarrollo industrial nacional y sirven para apreciar el poder productor de nuestra tierra, la vitalidad, más propiamente dicho, del suelo como propicio oasis para la agricultura.

Desde su fundación pasa por allí una robusta parte de nuestras cosechas anuales. Y sus operaciones han ido marcando un "crescendo" que en la actualidad llega a guarismos inmensos. Su personal es numeroso e idóneo. Y sus transacciones rápidas y eficaces.

El transporte de la mercadería adquirida en el interior, es, desde luego, lo que puede conceptuarse, después de la compra, como base de la tarea. Hácese por razones clasificados en dos tipos: cerrados y chatos. El primero, que ofrece todas las comodidades necesarias, permite a las casas que cargan ponerle sellos particulares, a fin de evitar la merma en el artículo causados principalmente por las visitas furtivas de los merodeadores. El segundo, empleado tan sólo por la escasez de los vagones cerrados, da margen a una merma considerable en los cereales, bien por efectos de las lluvias o por la imposibilidad que hay de impedir en absoluto su emigración a lomo de los ladrones.

Viene después el bodegaje, capítulo importante y que implica una seria atención del personal, puesto que antes de llevarlo a cabo debe hacerse una revisión de las clases, para confrontar la exactitud de la clasificación de su peso específico. Luego hecha ésta, almacénase en depósitos especiales, con capacidad para ciento ochenta toneladas y según nuestrario, procedimiento adoptado con el objeto de poder en cualquier instante formar el tipo que se desea embarcar. Y, por último, efectúase el embarque conforme a las prácticas más modernas que ahorran tiempo, dinero, brazos y molestias.

En general, pues, este sistema de trabajo, presenta prácticamente utilidades y expedita el desenvolvimiento de la labor. Numerados tales depósitos de acuerdo con la cantidad y calidad de los cereales que contienen, la administración para el despacho de los pedidos que se le hacen, no tiene sino que dar el número y la cifra con que está signada la mercadería. De modo que no hay ninguna complejidad que pudiera entorpecer, por su parte, el proceso exportativo.

En los edificios, que ocupan cerca de tres cuadras, y tienen capacidad para más de cuarenta mil toneladas, la mercadería depósitase ora en bolsas, en los galpones o ya "a granel" en los "silos". Y su envío se hace en una u otra forma, según el puerto de destino, yendo en bolsas, por ejemplo, a aquéllos lugares donde no hay elevadores y chupadores, y suelta para los demás. Sin embargo, a excepción del lino, el afrecho, la semilla de nabo, etc., puede anotarse que la generalidad de los cereales, embárcanse de esta última manera, lo que implica mayores ventajas dentro de la rotativa de la exportación.

Estos datos que exteriorizan el mecanismo interno del establecimiento, análogo en sus líneas generales a todos los otros elevadores existentes en la república, sirven también para demostrar el grado de adelanto a que se ha llegado en esta materia. Los primitivos sistemas han sido abolidos a medida que la intensidad de producción ha agigantado el envío de las remesas. Y lo que antes se hacía deficientemente, pobremente, ahora llevóse a cabo de una manera ordenada, científica, provechosa.

Embárcanse en la actualidad por esta empresa alrededor de dos mil toneladas diarias de trigo, maíz, avena, afrecho, etc. En el año anterior por esta misma fecha se embarcaban de cinco a seis mil y en el que precedió a la guerra, normalmente, llegaron a cargarse hasta nueve mil. Tal diferencia enorme en el movimiento exportativo, débese exclusivamente a la falta de barcos, a esa abundante escasez de fletes, que empieza a señalar un momento alarmante para la industria agrícola y un gravísimo perjuicio para la economía nacional.

La cosecha de este año, contéstanos el administrador de los elevadores, es inmensamente mejor que la del año pasado. El trigo y la avena, en calidad, pueden conceptuarse como espléndidos y en cantidad como muy satisfactoria. Los precios son mejores, cotizándose la mercadería en un peso más por cada cien kilos, más o menos. En fin, la producción en conjunto es muy buena y abundante. Pero no hay en qué movilizarla y se teme no tener sitio suficiente para almacenarla, pues calcúlase que, en esta ocasión, tendrán que depositarse en el puerto de setecientas a ochocientas mil toneladas, correspondiendo solamente a esta empresa cien mil.

Y no obedece esta anomalía, de peligros pitantes, a que haya resistencias en el pago del elevadísimo monto de los fletes. No. Se abonan en estos instantes, en concepto de transporte, hasta ciento cincuenta chelines por tonelada o sea siete veces más de lo que antes de la guerra se pagaba, ya que entonces únicamente pagábase veinte chelines.

Y se explica: para la movilización de la cosecha cuéntase tan sólo con una no muy crecida cantidad de barcos ingleses, algunos griegos y poquísimos italianos La total supresión de los servicios de las flotas mercantes de Alemania y Austria, así como de Bélgica, donde al solo puerto de Amberes transportábase un 50 a 60 o|o de la cosecha, ha dejado reducida a su ínfima expresión los medios de movilización de nuestros frutos, que acabarán por abarrotarnos, con perjuicio general para el país.

Y esto sucede, precisamente, en momentos en que la demanda acrece, cuando los pedidos son cada vez más numerosos y apremiantes, en forma que, como nos lo dice nuestro informante, si hubiera habido en qué trasladar la cosecha, se habría trabajado más intensamente que nunca, con grandes beneficios para los agricultores que obtenían la rápida y buena liquidación de sus productos y para los comerciantes-exportadores que realizarían operaciones realmente extraordinarias, en concepto de la máxima cantidad de la mercadería vendida.

Otra también de las graves inconvenientes de esta ruda repercusión de la guerra, es la situación de recelo que acarrea entre los exportadores, quienes no se arriesgarán en operaciones de amplitud por el temor y casi la certeza de quedarse con un stock de cereales cuyo almacenaje tradúcese en gastos, a más de la merma lógica que tienen que sufrir en el ajetreo respectivo.

Surge por todo esto, pues, un caso singular que plantea una situación harto delicada y difícil. En este año la bondad de la producción comprueba la importancia del desarrollo de nuestra riqueza agrícola. En cambio, la falta de medios de transporte patentiza la deficiencia absoluta del criterio con que hase mirado este vital capítulo del engrandecimiento argentino.

Por una parte hoy día, en plaza, lista para su traslado, hay un macizo tonelaje de mercancía agraria clasificada así: trigo: barleta y barletta ruso, ruso, húngaro, francés; avena: blanca y amarilla; lino de tan buena calidad que no pasa de un 4 o|o de cuerpos extraños; maíz: (de la cosecha pasada que no hubo en qué movilizar) morocho, amarillo, colorado y canario; alpiste bien limpio y sin cuerpos extraños; centeno y cebada, etc. Y por otra, las dársenas hállanse desiertas, ofreciendo una soledad, comparativamente hablando, que da grima, que invita a reflexionar seriamente acerca de lo hondamente que, por imprevisión o como se quiera llamar, viene a afectar la potencialidad económica del país, el choque feroz de las naciones europeas.

Ciertamente que, como hemos dicho ya un montón de veces y seguiremos repitiendo hasta el cansancio, tan sólo visitando estos exponentes de la grandeza argentina, puede apreciarse en su justo valor el adelanto experimentado en la elaboración, por decirlo así, de la riqueza económica nacional.

En su orden, dentro de su índole, los elevadores en cuestión, sirven de eficaz demostrador de la fibra productiva argentina, regimentada por el esfuerzo tenaz de la iniciativa privada y oficial, a ratos.

Y llama justamente la atención por eso, los detalles internos de su mecanismo y los elementos, como la oficina de análisis, con que cuenta.

Lástima, sí, que su acción en estos momentos, como la acción de todas las empresas similares, no pueda desenvolverse vastamente cual en años anteriores, en vista de la aguda crisis de fletes que ha venido a entorpecer, cuando florecían mejor las perspectivas de los halagadores resultados de un año agrícola magnífico, una mayúscula exportación que prometía resarcirnos casi totalmente de los descalabros antiguos, provenientes de las continuadas pérdidas de la cosecha; hijos quizá del egoísmo del fértil vientre de la tierra fecunda.

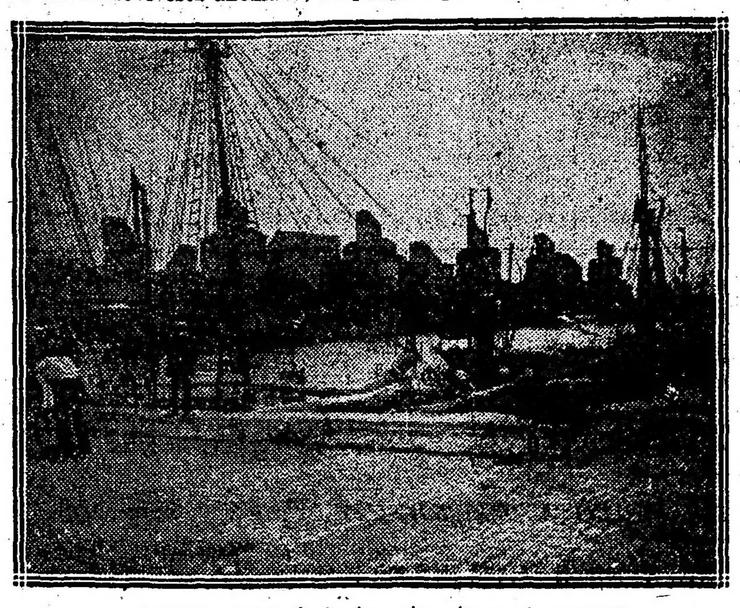

Aspecto general de los elevadores de granos del Central Argentino

Después de una larga espera, al fin es consigue enviar unas cuantas bolsas

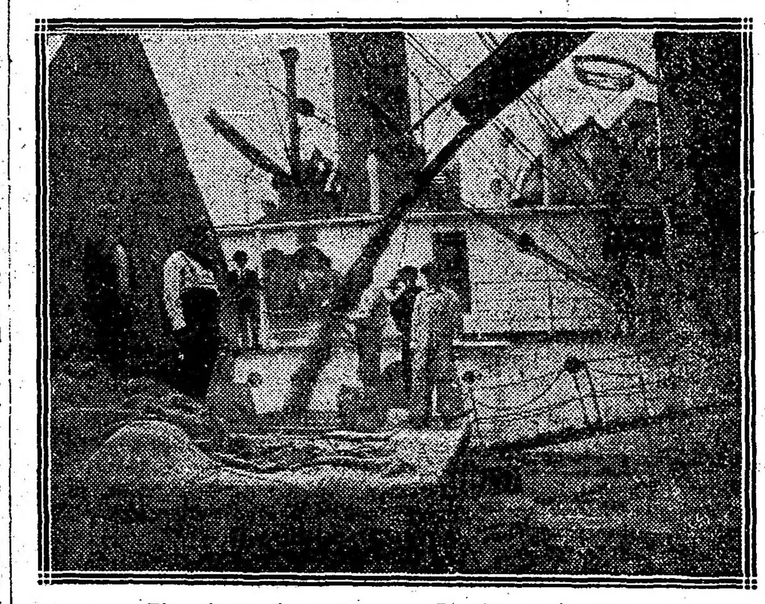

Elevadores de granos. — El chorro de oro: Cargando por los modernos procedimientos un barco

Oficina de análisis, donde se clasifica la mercancía para la preparación de los tipos a gusto del consumidor

Transporte de bolsas a los galpones del depósito

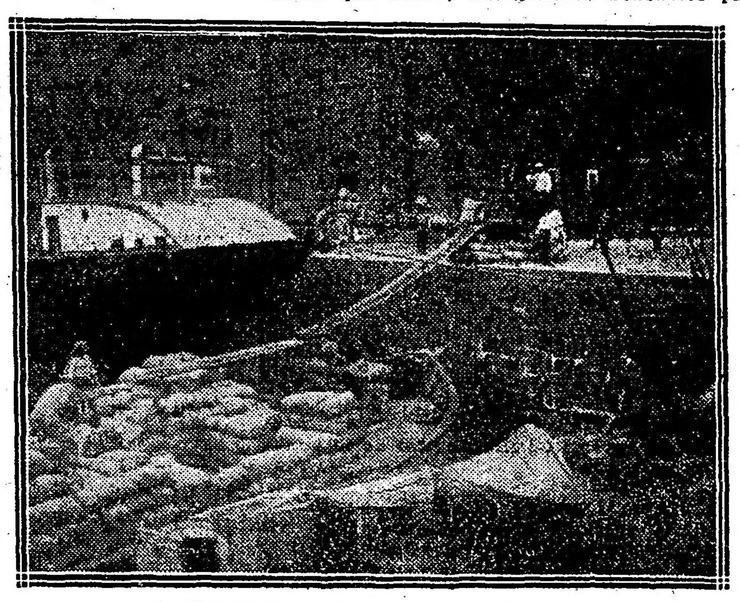

Cargando un buque por canaleta

ESCUELAS PRIMARIAS

MAESTROS AUXILIARES

Posiblemente el jueves próximo el Consejo Nacional de Educación discutirá un proyecto del vocal doctor Manuel Peña sobre nombramiento de maestros auxiliares.

Fundado el proyecto en que en escuelas de numerosa inscripción el director, por sí solo, no puede cumplir materialmente con los deberes de su cargo, propone que se modifique la actual disposición reglamentaria que establece como condición para tener maestro auxiliar un mínimo de 22 aulas en actividad, reduciendo este número a 15, es decir, ocho clases en un turno y siete en el otro.

El proyecto no hace mención del número de clases que debe tener una escuela para tener dos maestros auxiliares, condición en que se hallan actualmente algunas de la capital, y que convendría dejar reglamentado para evitar excepciones.

Creemos, desde luego, que el Consejo dará su aprobación a tan importante iniciativa, que viene a llenar una sentida necesidad en la escuela primaria.

Las tareas del director de un establecimiento, único responsable de su marcha, son numerosas y variadas. Además de los informes, notas y planillas que en términos perentorios debe presentar a los consejos escolares, oficina de estadística, inspección técnica y cuerpo médico escolar, existen otras funciones igualmente urgentes en su cumplimiento que no pueden demorarse.

Los directores están obligados a mantener en buena armonía sus relaciones oficiales con los padres, tutores o encargados de los educandos, a informarles frecuentemente de su conducta, aprovechamiento y puntualidad; a fiscalizar, no sólo el trabajo de cada maestro en el desempeño de sus funciones, sino, también, el trabajo variado de los alumnos para poder aconsejar con conciencia las medidas conducentes al mejor éxito; el concepto que les merece cada maestro en particular exige una observación continua y estudio sereno de sus aptitudes y resultados profesionales; la metodología de cada una de las asignaturas ha de ser vigilada constantemente para introducir mejoras que las necesidades de cada sección de grado reclaman; y las inasistencias de los maestros que en escuelas de crecido personal son frecuentes, exigen, también, que los directores reemplacen a aquellos en sus respectivos grados.

Hay otras atribuciones y deberes de menor importancia, pero que piden para ser llenadas el tiempo necesario.

Tienen, pues, los directores de escuela, por el carácter de sus funciones, una pesada tarea, no disponiendo nunca para cumplirla del tiempo suficiente dentro del horario escolar.

El mencionado proyecto viene, oportunamente, a dar cabida en nuestras escuelas a una regular cantidad de los maestros normales egresados recientemente y cuyo número excesivo con relación a las vacantes, les obligará, a pesar de todo, a gestionar en todos los consejos escolares una ubicación en las ternas que deben remitirse a la superioridad.

Folletín de LA EPOCA (2)

GUILLERMO LE QUEUX

Historietas de Monte Carlo

La venganza de la madre Viau

El joven no respondió a esta invitación, pero permaneció anotando cuidadosamente los números salidos, hasta las seis de la tarde, hora en que se levantó, saludó a la madre Viau, quien ocupó su silla, y se retiró

Una media hora después, al pasar cerca de mí, en el atrium, la vieja exclamó:

"¡Dios mío, qué golpe! Usted estaba ahí y lo ha visto. Si hubiese jugado en los cuatro primeros, lo habría comprendido. Pero haber seguido el 8, ¡es sorprendente!

"¿Y la señora ha ganado hoy?" — pregunté.

"¡Ah, no, señor! Este es como uno de mis días malos, ya lo sabe". Suspiró tristemente como acostumbran hacer los ancianos y se fué.

Regularmente cada día, el joven que había "dado el golpe" volvió a la misma mesa, con su lápiz y su cartón, jugando pero poco, y anotando minuciosamente los números ganadores.

Durante toda una semana no ví a la madre Viau. La ausencia de una paroquiana siempre tan puntual fué muy comentada entre los "croupiers, y concluyeron por creer que su viejo enemigo, el asma, la había atacado otra vez. Como a todas las personas ancianas, le gustaba hablar de sus achaques, y su asma era el objeto preferido de sus conversaciones.

Una tarde, como yo estuviera en la escalinata del Casino, conversando con dos personas, la ví acercarse, murmurando entre dientes, como de costumbre, pero ostentando una gorra nueva, en vez de su cofia, y un vestido negro de moaré antiguo, adornado con un ramito de violetas en el seno. Llevaba su bolsa de mano. Me saludó apoyándose mucho sobre su bastón y deteniéndose un instante para recobrar aliento, y luego siguió subiendo las gradas.

"Sí, he estado indispuesta" — contestó ella a mi pregunta. — "Mi tos es tan incómoda y mi asma tan fuerte, que de noche no puedo dormir. El doctor Johnson me asegura que no es nada; pero yo ya soy muy vieja, y sospecho que no me dice la verdad".

"No, no", — protesté. — "Usted es aún fuerte. Pero habrá agarrado frío al salir de los salones, que siempre están demasiado calentados"...

"Tal vez tenga usted razón" — me replicó. — "Tendré que cuidarme más, y tomar un carruaje cerrado para venir aquí. Tenía carruaje propio antes que esta casa me arruinara".

"Pero usted, seguramente, saca ahora bastante de ella" — le observé. — "Es usted mucho más afortunada que los otros".

"¡Ah, sí! Ahora... Sí, ahora gano un poco; pero he pagado mi experiencia algo caro".

"Como todos" — dije sonriendo. — "Aquellos que corren tras los caprichos de la Fortuna, deben estar preparados a recibir sus desaires, así como sus halagos".

"Ella no se contentó con hacerme algunos desaires cuando empece a jugar, sino que me castigó severamente. Tenía una mala suerte espantosa".

"Bien, señora: le deseo para hoy todo lo contrario" — dije amablemente, y me volví hacia mis acompañantes.

A eso de las cuatro acerté a pasar cerca de la mesa central, donde el joven gordote tenía la costumbre de jugar, y lo ví sentado allí, con un amigo parado detrás. Tenía siempre su cartón por delante. La madre Viau, estaba sentada en frente, con su mugrienta bolsa en la mano y una pila de veinte o treinta luises por delante.

Dí una vuelta por el treinta y cuarenta, como tengo costumbre de hacerlo todas las horas, y volví a la mesa de ruleta y me puse a observar el juego. Esa tarde había en los salones más jugadores que de costumbre y, como además había un par de fuertes jugadores, se apostaba rápidamente y con alguna excitación, porque había una persona que perdía mucho, con una suerte endiablada en contra. Como la mayor parte de los que no tienen la costumbre de jugar, con la pérdida del dinero había perdido su sangre fría, y arrojaba los luises y los billetes de banco de una manera temeraria.

Repentinamente, el joven gordo, cuyo nombre ya sabía ser Fernando Bordoni, de Milán, puso cuatrocientos francos a caballo sobre los números 12 y 15.

El juego siguió su curso, y después de unos segundos de ansiedad, la bola cayó. "¡Quince! ¡Negro, nones y menores!"

Los rastrillos empezaron a trabajar, e instantes después seis mil francos fueron puestos a la disposición del afortunado jugador.

"¡Señores, haced vuestras apuestas!" otra vez se oyó.

El joven italiano puso ciento cincuenta francos al cero, mientras que un hombre de cabellos grises y patillas largas, sentado al lado de la madre Viau, colocando su dinero con alguna hesitación en la línea vecina de aquella donde el italiano había ganado, cubrió los números 14 y 17. Puso además seis mil francos a negro.

Esta vez, cuando la bola cayó, el "croupier" gritó: "¡Diez y siete! ¡Negro, nones y menores!"

El italiano había perdido, pero el hombre de en frente había ganado once mil francos.

La excitación había ido creciendo, y cuando el "croupier" invitó a los que rodeaban la mesa a hacer sus juegos, escasamente pusieron una que otra moneda. Todas las miradas estaban fijas en los dos afortunados jugadores.

El joven italiano, apercibiéndose de esto, se sonrojó ligeramente, como si le fastidiara ser el punto de mira de tantos ojos envidiosos, y lentamente, muy lentamente, tomó uno de los billetes que había ganado, lo dobló y, después de titubear un segundo, lo colocó a caballo entre el 28 y el 31.

En el mismo instante la madre Viau, que no se había separado para jugar puso un luis en el cero, con la destreza de un "croupier".

La bola cayó, el cero ganó y la vieja apiló delante de ella los setecientos veinte francos que le correspondían.

Otra vez el italiano jugó y perdió, y aun otra, con el mismo resultado. El hombre de los cabellos grises se contenía. No era un frecuentador de los salones, pero era, a no dudarlo, un jugador prudente. Bordoni había perdido seis veces seguidas cuando, al fin, colocó en pleno sobre el 24 un billete doblado.

La excitación, que había sido momentánea, había desaparecido ya, para revivir al anunciar el "croupier". "¡Veinticuatro! ¡Negro, pares y mayores!"

Un coro de exclamaciones siguió, porque el afortunado jugador había ganado el máximum.

El hombre de los cabellos grises lo miraba con envidia. A su vez, él también sacó un billete y lo puso sobre el cero.

La bola cayó en el cero.

Una vez más el "croupier" pagó seis mil francos, y, después de agitar la campanilla y de mandar a uno de los sirvientes a cambiar monedas de oro por billetes en las otras mesas, gritó: "¡Señores, haced vuestras apuestas!"

El joven italiano pareció preocupado por un momento, consultando su cartón; después de un aparente cálculo colocó un billete en el 8.

Perdió. Perdió seis veces consecutivas, probando varios números, y entonces, a la desesperada, se arriesgó otra vez sobre el 8 y puso el máximun en negro.

La bola cayó, haciendo oir un último clic. "¡Ocho! negro, pares y menores!"

Ganaba doce mil francos.

En ese momento la excitación aumentó aún, porque los "croupiers", después de haber contado el dinero que quedaba, sólo pudieron juntar nueve mil francos, suma insuficiente para pagar las pérdidas.

La banca había quebrado.

Se fué a buscar apuradamente más dinero para pagar la deuda, y todos los presentes se amontonaron alrededor de la silla de Bordoni, para congratularle.

Hay, naturalmente, algunos momentos de demora en una mesa en que la banca quiebra. Mientras tanto, el joven jugador, cuya buena racha había sido tan notable, demostrando fastidio, y después de haber cambiado una mirada con la madre Viau y el resto de ésta, se fué a pasear por los salones, con los bolsillos repletos de billetes de mil francos.

Parecía algo preocupado, y sin demostrar gran satisfacción. Su andar era mucho más tranquilo que el de tantas otras personas cuando ganan una docena de luises.

La madre Viau, poniéndose a su lado murmuró algunas palabras de felicitación, pero él se contentó con sonreir y salieron juntos.

El par de miradas cambiadas cuando la banca se declaró en quiebra, me habían preocupado como un enigma. Me preguntaba a mí mismo si el hombre de los cabellos grises que también jugaba miles de francos, era amigo del joven italiano. Sospechaba que así debía ser, aunque ambos no se habían hablado. De cualquier modo, la fortuna de los dos había sido asombrosa.

Pero Bordoni no jugó más. Atravesó el café de París, tomó un solo bock se puso a fumar mientras oía la banda de música. En seguida se fué a Niza por el expreso de las 5, después de abrirse paso a través de la nube de envidiosos que llenaban el andén de la estación, atraídos por la noticia de que había hecho saltar la banca.

(Concluirá).

CRONICA SOCIAL

De Mar del Plata:

El Bristol tuvo anoche una reunión muy animada, si bien no llegó a caracterizarse todavía el conjunto elegante y uniforme de las grandes veladas de ese hotel.

Las señoras asisten con sencillos trajes de tonos claros y telas livianas y con sombrero. Los trajes de riguroso baile no han hecho aún su aparición.

Verdad es también que tampoco se han efectuado las comidas habituales, que suelen hacer converger al Bristol todo el mundo chic de los chalets y de las residencias particulares. Algunas de esas fiestas se anuncian para el mes próximo.

Entretanto, las familias instaladas en el hotel forman casi exclusivamente el núcleo de las reuniones nocturnas. Las de la tarde, después del almuerzo, reciben un refuerzo poderoso de afuera.

En unas y otras se baila con entusiasmo.

Anoche vimos a las señoras:

María Eugenia Quintana de Uriburu, Leonor Basavilbaso de Piñero, María Rosa Lezica Alvear de Pirovano, Susana Gómez Aguirre de Elía, Julia del Carril de Carabassa, Minie Webster de Bibiloni, Felisa Moreno Carabassa de Lezica, Sara Escalante de Newbery, Elena du Sartel de Velarde, María Cristina Camp de Bunge, Alcira Llambí de Velarde, Máxima Calvo de Tronceso, Flora del Campo de Centeno, Julieta Meyans de Pueyrredón, Zelmira Roca de Bollini, Aurelia Arrotea de Machain, María Ayarragaray de Navarro Viola, Javiera Reto de Escalante, Fernanda Basavilbaso de Urdinarrain, Angélica Elía de Estrada, Irene Jorge de Socas, Rosa Freyre de Aldao, Emina Duportal de Videla Dorna, María Carlota Egusquiza de Rubio, María Sundblad de Olivares, Angélica Lambarri de García, etc.

Señora Sara Escalante de Newbery y doctor Juan Carlos Gallo

Don Alberto del Solar

El doctor José María Rosa, ex ministro de hacienda

Señoritas: Raquel Aldao, Silvia Elena Casares, Angélica, María Teresa y María Elena Centeno, Zelmira Bollini Roca, María Luisa Peró, Haydée Campos Urquiza, Felisa y Rosa Carabassa, Carmen y Sara Navarro Viola, Angélica Gómez Molina, Amalia Moreno, María Justa Pueyrredón, María Luisa Bullrich, Adolfina Olivares Sundbland, Emma Sundblad Roseti, Adela Vieyra, Inés Núñez Gondra, etc.

Por la tarde estuvieron aparte de las nombradas, las señoras:

María Lorenzi Zenavilla de Ramos Mejía, Enriqueta Basavilbaso de Catelín, baronesa De Marchi Della Costa, Elvira Gómez Molina de Ayerza, Celina Coverton de Casado, Adela Carabassa de Pando, Sara Rosas de Lamas Carolina Vallet de Gandolfo, Florencia Tornquist de Castex, Cora Fragueiro de Escalada, María Isabel Duffy de Rivarola, Emilia P. de Caballero, Justina G. de Uthurriaga.

Señoritas: Mercedes y Sara Tornquist, Josefina Udaondo, María Isabel y Julieta Pueyrredón, María Giselle y Elsa Shaw, María Teresa, Carlota y Delia Rosa Aldao Agote, Mercedes Hoevel, María Luisa Ledesma, Julieta y Esther Gandolfo, Celina y Graziella Casado, Sara y María Lamas, Matilde, Elena y Judith Uthurriaga, Cora y Margarita Escalada, Celina Reybaud Roca, Sara Fitte, etc.

—Muy concurrida ayer la iglesia de San Pedro, con motivo de celebrarse la fiesta del titular. El obispo monseñor Orzali dijo la misa de pontifical.

A las 11 a. m. hicieron la colecta de práctica las señoritas Magdalena Ortiz Basualdo y Enriqueta del Solar Dorrego.

En Stella Maris la colecta estuvo a cargo de las señoritas Susana Bosch Alvear y Esther Cantilo Achával.

—El doctor Tomás Le Bretón y señora María Pereyra de Le Bretón dieron un almuerzo en el Golf a un grupo reducido de sus amistades.

—El señor Pedro Christophersen hijo y señora Isabel Quiñones de León reunieron anoche a comer a las señoritas Mercedes de Alvear, Elisa, Teodelina y María Teresa Bosch Alvear, Antonia Quiñones de León, Carmen Christophersen y Raquel Aldao.

Después de la comida concurrieron algunos jóvenes y se bailó un buen rato.

—Debido al mal tiempo quedó aplazado para el próximo sábado el concurso de handicap, para principiantes que debióse verificar anteayer en el Golf.

—El presbítero Alfonso Durán ha compuesto unas poesías dedicadas a la virgen Stella Maris, con motivo de su próxima fiesta.

—El señor Ramón Escasany y señora ofrecieron ayer en el Recreo Laffranconi un almuerzo a un grupo de sus relaciones.

Eran comensales los siguientes señores:

Pedro Valle y señora, Manuel Escasany y familia, José Vail y familia, Ramón Escasany y familia, Pablo Azorati y familia y señor Raúl Méndez.

—Es esperado el conocido hombre de negocios yankee Mr. Peter Games.

Viene a ésta con el fin de adquirir una área de terreno para instalarse, construyendo en él un chalet.

⊙⊙⊙

En ocasión del primer aniversario de la muerte del vicealmirante Onofre Betbeder, se celebraron misa esta mañana en el templo de la Piedad.

Asistieron las siguientes señoras y señoritas: Ana Acosta de Ocantos, Rosa del Campo de Betet, Celina y María Luisa Zuberbühler Alzaga, Sara Girado de Dameco García, Virginia Acosta de Gowland Buttner, Remedios Acosta, Amelia R. de Montes de Oca, María B. Roca de Costa Paz, Celina Atucha de Battilana, Juana María Solé de Alzaga, Mercedes Cavalieri Viale de Terrero, Celina Cantilo de Ruiz Guiñazú, Manuela Romero, Estela González de Frías, María Josefa Pardo de Acuña, Jerónima Romero, María Luisa Elzaguirre de Astorga, Dolores Avellaneda de Viale, Carmen Viale Avellaneda, Julia Castro de Aguirre, Salomé Cordero de Acuña, Celina Estrada, Celina Huergo de Estrada, Petra Correa Morales de Mur, Margarita M. de Morgan, Alejandra V. de Menéndez, Josefina Robles Molina, Guillermina Bonorino de Insúa Dorrego, Ana V. Garmendia, Herminia Oromí de Pons, Lía López Oromí, Delfina Bougnet de Welch, Dolores Ruiz de Chenaut, María Rufina Welch, Lucía Duhalde de Duchenois, María E. y María Teresa Amuchástegui, María M. Ferreti, Celia Del Campo, María Esther Jordán, María Martha Viale de Cambaceres, Luna Alston de Gallegos, María Luisa Padilla de Helguera, Mary Helguera, Julia Molina de Moreno, Felisa Astengo de Areco, María Rosa Rivera de Peña, etc.

Señores: vicealmirante Juan Pablo Sáenz Valiente, capitán de navío Enrique G. Fliess, capitán de fragata Ricardo Camino, Julio Botet, José Ignacio Garmendia, Rafael Pons Oromí, Luis J. Ruiz Guiñazú, mayor J. M. Mujica, Domingo Ayarragaray, Miguel Terry, Marcolino A. Amuchástegui, Virgilio Ferretti, Andrés M. Wilson, Z. Nicolás Ocantos, doctor Miguel J. Molina, general Aguirre, Isaac M. Chavarría, Ernesto R. Gómez, contraalmirante Vicente E. Montes, Juan N. Acuña, José N. Mur, José B. Grande, doctor Domingo Salvarezza, F. C. Figueroa, doctor Antonio Miguel García, Enrique E. Azareto, José Viale Avellaneda, Evaristo Díez Ocampo, Eduardo Ortiz Basualdo, Eduardo Ortiz Basualdo (hijo), F. T. Almeida, Ernesto Anabia, Carlos E. Zuberbühler, Martín Avellaneda, M. A. Montes de Oca, José A. Viale, José Luis Acosta, Juan Antonio Acosta, José Moneta, Hugo Wilson, Amadeo Benítez Ortega, Antonio M. Battilana, Jorge Sauze, Julio Costa Paz, Roberto Duchenois, Jorge Campos Urquiza, doctor Pedro T. Vignau, Guillermo Cepoe, Félix R. Armesto, Román Pacheco, Alfredo Cavalieri, Vicente Oliden, J. Irizar, Enrique Ruiz Guiñazú, Juan C. Gallegos, Francisco P. Lavalle, Alberto P. Jordán, Federico Helguera, Francisco R. Moreno, Alberto M. D'Alkaine, José M. Peña, etcétera.

⊙⊙⊙

El señor Fernando Bracht y señora Laura Holmberg de Bracht dieron anoche una comida íntima en su residencia de Belgrano.

Asistieron las señoritas Carlota Estrada, Susana Holmberg, Sofía Costa y la señora María Luisa Costa de Bracht.

Señores: Juan Antonio Acosta, Adolfo D. Holmberg, Alberto Bracht y otros.

⊙⊙⊙

Se ha concertado el enlace de la señorita Alicia Chantrill con el señor Percy Bell.

—Se ha fijado para agosto el enlace de la señorita Elena Stegman Anasagasti con el señor Jorge Castilla.

—Se realizó anteanoche en Lomas el enlace de la señorita Antonia Guallart con el señor Felipe Carrizo.

Con este motivo se efectuó en casa de la familia de la novia, una fiesta íntima.

⊙⊙⊙

Nos escriben de Montevideo:

Piriápolis constituye la playa ideal por su situación privilegiada.

En la última visita que efectuó el vicepresidente argentino señor Benito Villanueva, quedó admirado del rápido florecimiento que lleva Piriápolis. Año tras año, el progreso aumenta en esta deliciosa playa. El señor Villanueva, que es un reconocido hombre de mundo, que ha viajado mucho por la Europa, es un propagandista sincero y eficaz de Piriápolis. Siempre que las carreras internacionales lo han traído a Montevideo, desea pasar unas horas allí y el elogio ha brotado espontáneo en los labios del distinguido sportsman, toda vez que se le ha edido una opinión sobre Piriápolis.

En el Hotel Piriápolis se hospedan infinidad de familias de Buenos Aires y Montevideo.

⊙⊙⊙

Ha regresado a Mar del Plata el señor H. C. Pearson, director general del ferrocarril Central Argentino.

⊙⊙⊙

Muy concurrido se vió el funeral por el R. P. Victorio Loyodice, celebrado esta mañana en la capilla de las Victorias.

Anotamos, entre otros, los siguientes nombres:

Laurentina Ocampo de Alsina, Elena Frías de White, Dolores Ortiz Basualdo, María Coelho de Navares, Dolores Torino de Ortiz, Lola Avellaneda de Viale, Carmen Viale Avellaneda, Hortensia y Delia Saguier, Teresa Uruburu de Valdez, Clara Anchorena de Uribelarrea, Dolores Goyena, María Inés Mendez de Repetto, María Esther Avila, Irene B. de Moreno, Melchora Argerich de Pardo, Joaquina y María Ignacia, Argerich, Zoila Moyano, Asunción R. de Vaccaro, Emilia Goyena, Máxima D. Lagos, Lancia Mazza, Angela G. de Arzeno, Margarita Castillo, señoritas Dowling, María Moyano, Rosario Cullen, Carmen Armesto, Teresa Delfino, Dalmira Colombres de Paz, María C. Wilde, Lola de Estrada, Zoila C. de Moyano, María Uriburu de Ibarguren, María Rosa Ferrari, María Teresa González Boch, Mercedes Montes de Oca, Elvira Frías de Martínez de Hoz, Carmencita Viale Avellaneda, María Luisa P. de Etcheverry, Alicia D. de Robles, Carmen Avellaneda de Goyena, Manuela Quesada, Matilde S. de Robles, Balbina Lamadrid de Calderón, Modesta A. Argerich, Zoila Cordero de Sánchez, Leonor García de Córdoba, Manuela Lezica Zamón, Delia Villanueva de Abercastury, María A. Soeh de Terry, Amelia Dall'Orso, Josefina López Quesada de Calatayud, Celina y Elena López Quesada, Emma M. de Trejo Sousa, Isabel y María L. Pereira, María Teresa Costa, Josefina Labougle de Torrent, Mercedes López Jordán, Dolores Puig de López Jordán, María Josefina Torrent, Yolina E. del Mármol, Sofía Torrent, Carmen González, Carmen R. de Cardoso, Elvira Torrent de Vidal, Julia R. de Amadeo, Arminda Santillan.

Señores: Indalecio Gómez Manuel Otgorrega, Nicanor G. de Navarro, Miguel S. Ortiz, Z. Nicolás Ocantos, Desiderio Manrique, Ramón Castillo, Manuel Castro, Pedro Aguilar, Francisco M. Jiménez, Juan Ochoa, Juan Antonio Pereira, José V. Avellaneda, Pedro M. Giraud, Luis Goyena, etc.

⊙⊙⊙

Se ha instalado en Mar del Plata, donde pasará la temporada de verano, la señora del ministro de Francia, Mme. Jullemier, con su familia.

⊙⊙⊙

Se realizó ayer con mucho éxito la fiesta de los Aldeanos de Wolendan en la plaza Cazón, del Tigre a beneficio del hospital de la localidad y de la escuela gratuita de las islas. La fiesta se realizaba con motivo de inaugurarse oficialmente la plaza Cazón. Fueron padrinos de esta ceremonia la señora Aureliana Sacriste de Cazón, viuda del señor Daniel M. Cazón, cuyo nombre lleva la plaza, y el señor Andrés Ugarriza.

En un tablado instalado en el centro, el doctor Félix Armesto pronunció un discurso alusivo al acto e hizo entrega de la plaza a la municipalidad, contestando en breves palabras el intendente municipal señor Agustín García.

Luego se desarrolló el programa anunciado.

Los bailes holandeses que fueron ejecutados por parejas de bailarines con trajes de aldeanos, el guignol, las hamacas y columpios hicieron las delicias del mundo infantil.

A las 5 se sirvió el té en el que vimos a las señoras:

Mercedes Piñero Pacheco de Armesto, Elvira de Alvear de Pacheco y Anchorena, Matilde Campos de Noceti, Mercedes Bullrich de Casares, Raquel Gayán de Campos, Catalina Piaggio de Boerr, Aurelia de la Cárcova de Ferrari, Manuela Velez Sarsfield de Paz, Laura Fernández de Esteves, María Josefa Meeks de Villegas, Manuela Paz de Ortega Belgrano, María Rosa Murature de Murature, Delfina Huergo de Astengo, María Ester Racedo de Calderón, Rosa Villate de Landivar, Hortensia Peró de Zigner Uriburu, Eloisa Espeleta de Sierra, Isabel Racedo de O'Farrell, Elena Frías de White, Victoria Lagos Lezica de Lanusse, Adela Perez del Cerro de Guerrero, Delfina Boerr de Savignón Belgrano, Ernestina M. de Lanús, Adela Vela de Torres, María Elena Castillo, Elida Larco de Picaso Cazón, Nelly Livingston de Velarde, Dora Fynn de Egusquiza, Mercedes M. de De Bruyn, etc.

Señoritas: Silvina Cobo, María Juana Martínez, Mercedes Quiroga, Ernestina y Leonor Pividal, Raquel, Delia y Emma Alvarez de Toledo, Mercedes Boerr, María Teresa Gerosa Cazón, Costanza Armesto, María Delfina Astengo, Angélica Esteves Fernández, Ermelina y Susana Racedo, Aurelia Ferrari, Celia Cano, María Elena Saguier, Lucía de Bruyn, Lola y Angélica Flores Pirán, María Elena White, Blanca Moores, Jacinta García Fernández, María Sara Chenaut, Julia y Corina Larguía, Josefina y María Nazar Miguens, Celina Savignón Belgrano, María García, María Teresa Bravo, Clara González Cazón, Victoria Montes de Oca, etc.

⊙⊙⊙

El señor Bernhard Jakobs y señora festejarán el sábado próximo sus bodas de plata con una reunión familiar íntima.

⊙⊙⊙

Por el malogrado joven ingeniero Eduardo Clemente Kenny, fallecido el 7 del corriente, se celebró esta mañana un funeral en la iglesia de Belvanera.

Asistieron las siguientes señoras y señoritas:

Catalina Kenny de Gutiérrez, Fina Dolan, Elena Garrahan, María Elena Manny, Ana Lewis de Hearne, Rosa R. de Brenan, Lola de la Riega de Zambonini, María Isabel Zambonini de Rolón, Catalina Maguirre, Felisa Julia, Gertrudis y Brígida Dolan, Catalina D de Geoghegan, Delia T. Rovero, Elisa S. de Mac Gann, María Elena Mac Gann, Paula K. de Mac Gann, Marta T. Martyn, Estela D. de Dasso, María Teresa de Campos Uriburu, Matilde R. de Copello, María Norris, Margarita M. de Marson, Margarita Norris, Elena Lozano, María A. Mariño, señoritas de Rooney, Margarita M. de Mariño, María Elena Kenny, señoritas de Murphy, María Teresa M. de Byrne, señora de Araujo, Sara Dillon, Felisa E. de Daneri, Amanda Laviaguerre de Naón, Margarita Jordán de Cornick, Estela Segura de Campos, Elena Vivares de Manny, Mercedes Campos, Julia Mac Lean, Lina M. de Bowers.

Señores: Teófilo Lacroze, Luis P. O'Farrell, Eduardo Morgan, Gerardo Dillon, Gualberto Zambonini, Tomás B. y Juan J. Kenny, Roberto Garrahan, Alfredo Villamayor hijo, Santiago F. Gahan, Santiago Keegan, doctor Rafael Serrano, Eduardo Garrahan, Eduardo y Patricio Manny, José P. Harrington, Mariano J. Zambonini, doctor M. Murphy, Raúl G. Pasman, Hugo Wilson, Guillermo Pasman, J. E. Weigel Muñoz hijo, doctor Fernando Das-

AUGUSTO AGOSTINI y Cía

Unicos Concesionarios
DE LOS CILINDROS
DE CERA Y AMBEROL
"EDISON"

PARA LAS REPÚBLICAS
ARGENTINA, URUGUAY y PARAGUAY

Tucumán 676 Buenos Aires

LA FIESTA DE AYER EN EL TIGRE

Marita Ziegner Peró

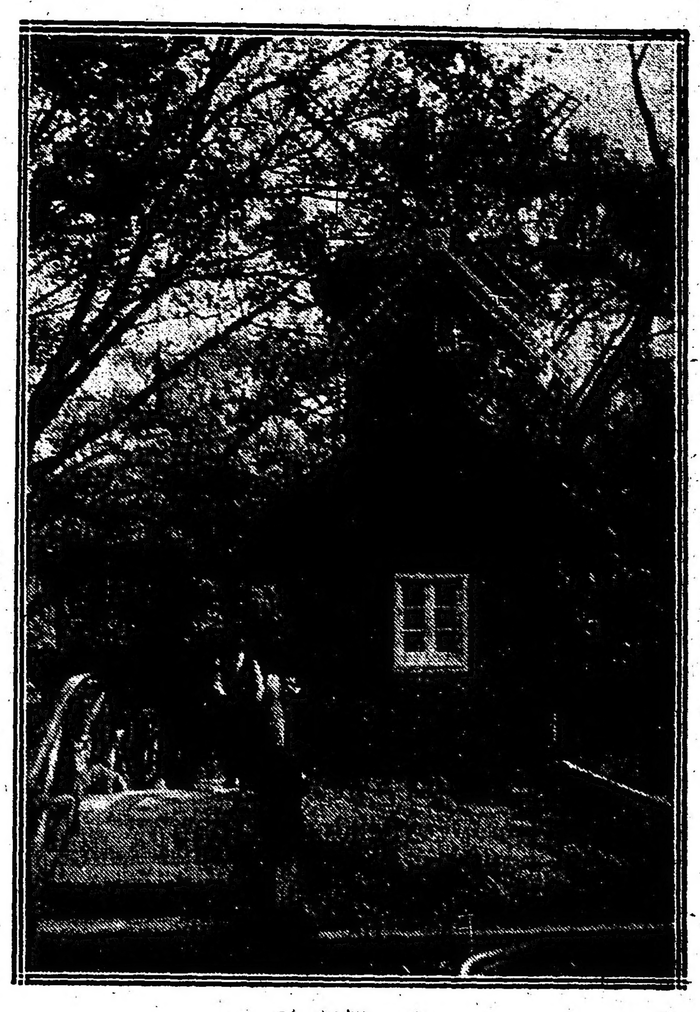

El arbo

Un cochecito tirado por un perro

Un grupo de holandesas

"SAINT MARCEAUX"
EL REY DE LOS CHAMPAGNES
Y
EL CHAMPAGNE DE LOS REYES
IMPORTADORES:
EDUARDO DE BARY & Cía.
ESMERALDA 916

so, doctor Arturo L. Hearne, Juan P. Tormey, Antonio Zambonini, Edurado Mur, doctor Antonio Zambonini, Eduardo Mur, doctor hijo, Juan B. Niño, Augusto Weigel Muñoz, Carlos Gondra, Roberto Campos, Santiago G. O'Farrell, Juan O. Gil, Víctor Galcorán Espinosa, Leo R. O'Farrell, Horacio Bustos Morón hijo, José Viale Avellaneda, Roberto Murphy, doctor Luis Fernández Aguirre, Eugenio F. Lynch, Lorenzo Garrahan, Manuel A. Carranza, Octavio Augusto Mariño, etc., etc.

⊙⊙⊙

Ha fallecido hoy la señora Elía Canaveris de Bayá, cuyo sepelio se efectuará mañana en la Recoleta, después de una misa de cuerpo presente en el Pilar, a las 10.30 a. m.

⊙⊙⊙

Enferma, la señora Ana Parravicini de Insiarte.

—Guarda cama, la señora Adolfina Agrelo de Coquet.

—Mejor, la señora María Esther Cabral Hunter de Vivot.

—Ha sufrido una intervención quirúrgica la señorita María Eugenia Lartigau, siendo su estado satisfactorio.

—Se halla enfermo, el señor Pedro J. Alcorta.

⊙⊙⊙

Se han ausentado:

Para Mar del Plata, los señores Ambrosio Quesada, Justiniano Ledesma (hijo), Rolando Casares y su señora María Elena Galíndez, Carlos E. Madero y familia, Susana Hughes de Bombal y sus hijas, Arturo Zumarán, Florencio Martínez de Hoz.

—Para el Tigre: las señoritas Corina Cabral Hunter, Isabel Pérez Mendoza, señora Jacinta G. de García Fernández y su hija Jacinta García Fernández.

—Para San Fernando, el señor Juan Antonio Madariaga.

—Para Moreno, el señor Manuel Vidal Molina y familia.

—Para Montevideo, el señor Faustino Bengolea y familia y el señor Joaquín Baca y familia.

—Para Necochea, el doctor Luis A. Gondra y familia.

—Para estación Egaña, el señor Luis Huergo.

—Para Córdoba, el señor Ricardo Cuenca Juárez.

—Para Alta Gracia, el señor Enrique Arana.

—Para Punta Lara, la señora María Roca de De Marchi y sus hijos.

—Para su estancia "El Bañadero", en Salvador María, la señora Aurelia Fontana de Villanueva.

—Para Saladillo, el señor Eduardo Porcel y familia.

—Para San Antonio de Areco, el doctor Valerio Guallart y la señorita María Esther Saraví.

—Para Mar del Plata los señores L. Mac David y señora, M. F. Gliderdale y señora, R. R. Prentice, H. Lockwood.

—Para Bahía Blanca el señor C. Thomas.

—Para Europa el señor B. Brown y familia.

ALFONSO XIII

Retumbaba el cañón con estruendo, las campanas doblaban con fúnebres tañidos, la luz de la mañana alumbraba un aposento decorado con tapices de Goya, donde en almohadas de encajes, en un lecho cubierto de flores, yacía un rey joven que acababa de expirar.

Era Alfonso XII.

A su lado, una viuda y dos niñas besaban el cadáver adorado.

Y al contemplar esa escena, parecía que el tiempo daba un salto atrás y nos mostraba otra semejante con idénticas circunstancias.

Ultimo retrato de S. M. el rey don Alfonso XIII, cuyo onomástico fué ayer

Medio siglo antes moría Fernando VII, dejando dos huérfanas de corta edad, y la regencia del reino a su esposa, doña María Cristina.

Medio siglo después, moría Alfonso XII, dejando igualmente dos huérfanas muy niñas, y la regencia a la reina doña María Cristina, también.

Pero aquí había una circunstancia que daba grandes ilusiones para el porvenir del trono; la viuda de Alfonso XII estaba en cinta.

. . . . . .

A los seis meses de morir aquel monarca, el 17 de mayo de 1886, comenzaba un nuevo reinado en España.

El presidente del consejo de ministros, señor Sagasta, lleno de júbilo, anunciaba a todas las altas representaciones nacionales y diplomáticas, congregadas en el palacio real de Madrid, que había venido al mundo un niño rey, primero que nacía en España con tan absoluta representación.

También hubo salvas de artillería, también las campanas se echaron a vuelo, pero ahora había alegría, como antes hubo tristeza: ahora se gritaba ¡viva el rey! porque el monarca nacía, y antes se exclamaba: ¡el rey ha muerto! porque el jefe del Estado desaparecía del mundo de los vivos.

Hubo dudas al bautizar al rey, con respecto al nombre que había de ponérsele, porque si bien el de Alfonso encantaba a todos, les inspiraba recelo el número XIII que le correspondía por el orden cronológico de sus antecesores; recelo doblemente fundamentado por cuanto su padrino, que iba a ser el Papa, llevaba el mismo número, porque era León XIII.

Pero como el nombre de Fernando no agradaba a los liberales, en el poder entonces, el de Carlos evocaba mucho el recuerdo de las guerras civiles, y el de Felipe era sobradamente aristocrático para los tiempos modernos, se optó por el de Alfonso, aun cuando llevara el número XIII después.

. . . . . .

Y comenzaba un reinado de un menor de edad, cosa no nueva en España, porque ya Castilla había tenido menores gloriosos, como Alfonso VII, como Alfonso VIII, el que ganó la batalla de las "Navas de Tolosa", como Alfonso XI, el vencedor en el combate del "Salado"; Aragón tuvo a Alfonso el Casto; y la nación en conjunto, a Carlos V, el glorioso, emperador que dominó en Europa, y a doña Isabel II, la reina destronada.

Con Alfonso XIII comenzaba a reinar un recién nacido envuelto en ese poético misterio de todo lo nuevo, de todo lo que escapa al cálculo humano, y que, sin embargo, simbolizaba los intereses y las fuerzas de una gran nación, y la tradición gloriosa de una monarquía que contaba hechos insignes en los reinados de sus antepasados.

. . . . . .

Pasó el tiempo. Se cumplió el plazo que la constitución señalaba, y Alfonso XIII entraba por la plenitud de su derecho a ejercer personalmente la magistratura regia.

Todas las miradas se fijaron en él.

Había motivos para ello.

Durante mucho tiempo se dudó que ese niño pudiera vivir; inspiraba celos su constitución física; pero cuando se veía un día y otro día que aquel joven enjuto y alto tenía todas las audacias de las actividades corporales y de las energías proporcionadas; que estaba en contacto constante con los elementos de la naturaleza, que le gustaba el mar, que le encantaba la caza, que se dedicaba con delite a la equitación y a todos los deportes físicos, y que en todos ellos probaba una resistencia varonil y una vitalidad pletórica y completa, el pueblo español se tranquilizó.

Por lo menos había rey en el sentido fisiológico de la palabra.

. . . . . .

Iba a cumplir Alfonso XIII veinte años de edad y era necesario que se casara para asegurar la sucesión de la dinastía, y se eligió, entre varias, una joven princesa de Inglaterra.

El rey fué a Londres para ser presentado a su prometida, y asistió a un baile de gala, donde se había de cumplir ese requisito; pero allí vió a una joven encantadora que impresionó fuertemente su corazón; se hizo presentar a ella, la invitó a bailar y casi, durante toda la noche no la abandonó, revelando el entusiasmo que tan preciosa criatura le había producido.

La corte de Londres se quedó estupefacta ante aquello; pero como se había visto el nacimiento de un amor verdadero en el rey de España y se trataba también de una nieta de la reina Victoria de Inglaterra, como la que primeramente se le había designado para esposa, nadie se atrevió a contrariar aquel sentimiento de Alfonso XIII, que demostraba con eso ser un hombre que anteponía el corazón a las conveniencias de Estado, para una cosa tan importante como la de tomar esposa.

Aquella joven encantadora era la princesa de Battenberg, hoy reina de España.

Y cuando vion a casarse, se organizó un cortejo de boda magnífico.

Toda España, Europa entera y América también, estaban representadas en Madrid.

Un formidable coro de vivas, una imponente explosión de aplausos, indicaban el entusiasmo con que todos veían la realización de ese dichoso matrimonio, y el encanto que producía la hermosura, la elegancia, la gentileza de la nueva soberana de España.

Pero una mano oculta asechaba dispuesta a frustrar tanta dicha, preparando la muerte de los recién casados, en el momento culminante de su felicidad.

Y el cortejo nupcial se descompuso y la sonrisa se trocó en llanto, porque, aun cuando por fortuna resultaron ilesos los reyes, la bomba arrojada contra ellos proporcionó la muerte de varias personas y dejó heridas a muchas más; y aquella bomba que iba oculta entre flores, fué causa de que el traje nupcial de la soberana quedara salpicado de sangre y que se marchitaran también los azahares simbólicos de su pureza inmaculada.

A pesar del número XIII con que adjetiva su nombre, la buena estrella de don Alfonso se reveló allí, porque destrozado el coche que los conducía, muertos los caballos, rodeados de víctimas, el matrimonio real no había recibido daño alguno, y, en cambio, nunca se han visto en Madrid ovaciones más clamorosas, espontáneas y unánimes que las que se produjeron luego que pasó el estupor de la catástrofe; en su entusiasmo el público llegaba al delirio, y ante aquella infamia que se había querido cometer, los reyes se hicieron populares, se consideraba ya a la reina Victoria como algo propio, nacional, y el simpático matrimonio no reinaba sólo en España, reinaba también en el corazón de los españoles.

. . . . . .

Y Alfonso XIII rige los destinos de su patria con rasgos propios, característicos, geniales.

Toma iniciativas hermosas, consulta a los prohombres republicanos con el mismo entusiasmo con que oye las opiniones de los monárquicos y marca rumbos a la política de España, porque no mira el dinastismo de los hombres, sino que los mide por su talento, porque no le asustan los enemigos del régimen, puesto que no ve en ellos nada más que a españoles, a patriotas y quiere su concurso para hacer política, no monárquica ni republicana, sino política nacional.

Y su figura crece, se agiganta, traspasa las fronteras, llega a todos los confines de la tierra y en todas partes causa asombro, admiración, entusiasmo.

Un día el Rey, sin decir nada a nadie, sin contar con el consentimiento de sus ministros, hace una ascensión en globo.

La cosa era arriesgada.

La fortuna le acompañó en ese viaje y después todo el mundo tuvo palabras de elogio para ese arranque varonil del monarca.

La valentía impresiona siempre a las multitudes y España es uno de esos países que se rinde ante el valor personal. No quiere nada con los cobardes ni con los miedosos.

Con aquella ascensión, Don Alfonso, sin duda cansado de rastrear por la tierra, quiso elevarse a las alturas, hendir los aires, pasear por esas regiones tranquilas y serenas en donde se acerca uno más al infinito y desde donde se ve la tierra y los hombres liliputienses.

La calma augusta de la región aérea, la majestad solemne de los espacios siderales han debido ser un tónico para su inteligencia, porque se ve que le gusta elevarse a las alturas en todo.

. . . . . .

Un día los liberales se dividen y antes de que abandonen el poder el rey les expresa de modo elocuente sus simpatías, animándolos para que concilien sus voluntades, para que apaguen sus apetitos, para que dominen sus pasiones y, bajando casi a la arena de las contiendas políticas, pedía una tregua a las luchas personales en homenaje a la patria.

. . . . . .

En los frecuentes viajes que el rey ha hecho a Francia y a Inglaterra ha estado en contacto continuo con los hombres principales de la democracia francesa y con los políticos ingleses, demócratas también; con las personalidades más salientes del progreso moderno de ambos países.

Con eso forma su espíritu, moldea los rumbos de su gobernación y hace política amplia, liberal, democrática.

Alfonso XIII es un monarca que culmina entre los mejores que rigen los destinos del mundo.

Valiente ante el peligro, sereno ante los conflictos de la gobernación del Estado, orientado hacia la libertad y el progreso, sin prejuicios, sin apasionamientos políticos, imparcial ante la marcha de los partidos de turno, es un timonel que dirige con gallardía la nave del Estado.

Los acontecimientos han demostrado que el más liberal de todos ha sido el rey; el más patriota, el rey; el más sereno, Don Alfonso; el que más ha velado por los prestigios del parlamento y por el sentido constitucional de la monarquía, el propio monarca.

Y esto es causa de que los regionalistas y los republicanos aplaudan con entusiasmo la manera de proceder de Don Alfonso, y esos mismos, inclinándose con respeto ante su excelsa figura, han proclamado muchas veces la necesidad de que acaben los viejos partidos caducos y deshechos y se formen agrupaciones nuevas que vengan a robustecer la monarquía de Don Alfonso XIII para que España entre de lleno en el camino de su regeneración social y económica.

¿Estará Don Alfonso llamado a ser un gran rey, uno de esos reyes que hacen época en la historia y que transforman y engrandecen los pueblos que rigen?

El tiempo lo dirá, pero el camino que lleva es eso.

Emilio Bravo.

The "ANTIQUARY" WHISKY
E. M. de Santa Coloma, Chacabuco 319

PARA LAS DAMAS

NOTAS DEL DIA

Son modelos complementados por dos especialistas de sombreros, cuyo buen gusto no necesitamos encarecer.

Estas "toilettes" han sido ejecutadas por dos de las grandes casas de París.

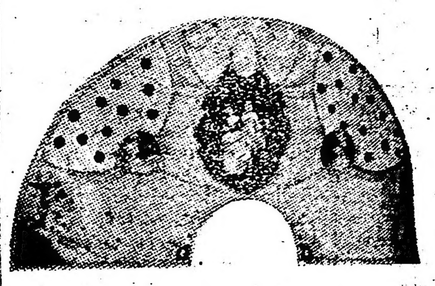

Ofrecemos la reproducción de un maravilloso abanico pintado en seda por el afamado especialista inglés George Sheringham.

Y para clausurar las notas del día, recomendamos esa labor de mano, una almohadilla, ejecutada por una aristocrática dama londinense, para la rifa verificada en diciembre pasado en favor de los heridos de la guerra.

"LA EPOCA" EN MAR DEL PLATA

CONCURSOS FOTOGRAFICOS INFANTILES

SUS BASES

LA EPOCA iniciará el lunes 24 del corriente, en Mar del Plata, sus concursos fotográficos infantiles, bajo las siguientes bases:

1.° Con el cupón que va al pie de estas bases se podrá obtener en la agencia de LA EPOCA, en Mar del Plata, (Rambla Bristol), una orden para la fotografía A. Witcomb y Cía., establecida en la misma Rambla.

2.° Esta orden dará derecho a una fotografía, la cual se entregará gratuitamente al niño que haya presentado la orden, cuarenta y ocho horas después de obtenido el retrato.

3.° Los concursos serán semanales, gratuitos y exclusivamente para niños de 3 a 12 años.

4.° Los retratos se publicarán en LA EPOCA a medida que se vayan obteniendo.

5.° Las tres mejores fotografías obtenidas en cada semana serán premiadas por la agencia de LA EPOCA en Mar del Plata, con libros de cuentos ilustrados.

Modelo reducido de las fotografías y carnets con que serán obsequiados los niños

El tamaño de los carnets es de 11 X 16 ½ centímetros

"LA EPOCA"

CUPON PARA LOS CONCURSOS FOTOGRAFICOS INFANTILES

Recórtese este cupón y preséntese en la agencia de LA EPOCA, en Mar del Plata, para ser canjeado por un vale, con el cual podrá obtenerse una fotografía en casa de los señores A. Witcomb y Cía., Rambla, Mar del Plata.

TEATROS, AUTORES, ARTISTAS

ARTE NACIONAL

Buen éxito está obteniendo en el Nuevo la compañía Ferrer-Muiño.

Estrénanse las siguientes comedias:

"La pobre vieja", de Ricardo Capemberg; "El más hombre", de Raúl D'Amato y "Nubes que pasan", del señor Pezzi Mendoza. El miércoles próximo se estrenará esta última obra.

La canzonetista Linda Thelma compone al final de los actos graciosas canciones criollas.

Durante la semana se estrenarán en el Royal "La hora del vicio", "A peso el cubierto" y "Noticias de policía".

Excepcionalmente concurrido estuvo el teatro Apolo estos pasados días.

El miércoles llegará "El distinguido ciudadano" al centenar de representaciones. Con este motivo se celebrará un festival en homenaje a los autores.

ACOTACIONES

El buen espectador

En el foro un jardín. Añosos árboles imitan las bambalinas. Evas y Venus blanquean entre la espesura. Y como en un verso de Verlaine, el sátiro de una fuente ríe de unas ninfas, una "risa... de agua". Todo fantástico y teatral. Violeta la luz. Concurrida la sala del teatro... Y la coplera aparece:

"En Mieres del camino...o...o..."

Casi es bonita la coplera. Aparece muy pintada. Con el violeta de la luz, adquiere su descote, los brazos, el rostro, una tonalidad azul y blanquísimos los dientes y ensoñadores los ojos. Todo artificial, como el jardín, los árboles y aquellas mal reproducidas esculturas.

"¡Dicen que está muy triste
la molinera!..."

La copla sigue. Aquella historia de la moza del molino, oída tantas veces, comienza a fastidiar. Pero el buen espectador calla y analiza. No se atreve a protestar, porque pagó el asiento y se le auguró que el espectáculo era digno del precio de la entrada, que la coplera era inmejorable artista.

Suena la orquesta ingratamente. Hay un violín destemplado y femenil, que se lamenta... Termina la copla y se oyen aplausos. Todos se miran en silencio, porque nadie vs aplaudir y se oyen los aplausos. Es cosa de magia y como de teatro, está bien. Y, a los cinco minutos surge de nuevo la cancionera, vestida de otra suerte y siempre la misma. Interpreta las coplas, tan parecidamente, que el espectador adivina gestos, actitudes, hasta las sonrisas.

El buen espectador se aburre, se hastía, le invade apocalíptico tedio, pero como fué a divertirse y es ingrato confesar errores, calla... Entonces, imagina cosas absurdas, viendo al jardín pintado, los árboles-bambalinas, aquella fuente del fauno, no de mármol, sino de cartón... Y supone que la cancionera es una figura de biscuit o de cera... De cera no, porque la luz de los candilejas podría derretirla, pero tampoco de carne y hueso, porque allí todo es pintura. Y siente lástima, pena, una infinita desolación. Mientras la coplera, disfrazada de Gretchen, como en una balada de Heine, canta:

"Las alegres chicas de Berlín,
para soñar
se van al Rhin..."

Y así, con un aire de vals, imaginando absurdas cosas, al compás de un exquisito tedio, se duerme el buen espectador. Ni que fuese la platea un lecho de plumas y el teatro delicioso lugar, pero se duerme.

Al otro día, ese buen espectador, dirá maliciosamente a sus amigos:

—¡Qué noche la de ayer!...

Y por un momento el durmiente de la noche anterior se convierte en un don Juan, admirado y envidiado.

OPERETA EN CASTELLANO

La compañía Aida Arce, que actúa en el Marconi, anuncia para fecha próxima el estreno de "La señora Tra-La-LA", opereta de Lehar.

Prepáranse las reprises de algunas zarzuelas españolas del viejo repertorio: "Jugar con fuego", "Los sobrinos del capitán Grant".

Ha gustado mucho la citada compañía. Como tiple de opereta y aun como actriz de fina expresión se distingue la señora Aide Arce.

GIUSEPPE BONFIGLIUOLI

Víctima de un ataque cardíaco falleció ayer el distinguido músico cuyo nombre hasta hace pocos días figurara en los programas de música de cámara.

Era Bonfigliuoli uno de los músicos más estimados entre aquellos que hace 30 años vinieron a formar en la orquesta de nuestro antiguo Colón. Alumno predilecto del profesor Verardi, de Bologna, su ciudad natal, llegó a Buenos Aires con el célebre "Quarteto Bolognessi" como primer violín de la orquesta del Colón, puesto que ocupó bajo la dirección del Giosa, Bassi, Mancinelli, Mascheroni, Toscanini y otros directores en las grandes temporadas.

En la formación de un cuarteto propio cuenta con el concurso de Melani y es lucido ejecutor en los de Galvani, Scarabelli, Bonfigliuoli, Forino y últimamente en el del conservatorio Thibaud-Piazzini, del que fué profesor, igualmente que en los de Edmundo Pallemaert y el Santa Lucía.

Músico y artista de mérito, sus prendas personales le hicieron acreedor a la estimación de quienes le rodearon.

Muere a los 55 años, después de más de 30 de actuación eficaz y meritoria en nuestra vida artística.

LA LEY DEL RETORNO

Del escenario a la pista

Anúnciase para fecha próxima, en el Pabellón de Novedades, el debut de dos compañías que funcionarán simultáneamente. Una de circo, compañía ecuestre; la otra dramática, que exhumará las obras del viejo repertorio criollo, aquellos dramas "gauchescos" que tanto influyeron en el origen de nuestro teatro. Don José J. Podestá dirigirá esta compañía dramática.

Suponíamos al veterano autor retirado de la escena definitivamente. Vuelve a la liza, para recordar sus tiempos juveniles.

El regreso, este retorno, merece anotarse. No creemos que hoy pueda influir mucho en nuestro teatro y menos en los modernos autores, orientados hacia otro arte, al bueno y único. Pero...

El año que más próspero parece, así en obras como en buenas compañías, registrará también esa novedad. Para que haya de todo, sin duda, y el teatro vuelva a ser escuela de malas costumbres.

La familia de los Podestá pasó, y estaba eso bien, de la pista al escenario y del escenario al destierro o reposo. Hoy retorna a la pista. La ley fatal y atávica se cumple. Cosas, en resumen, sin importancia y que se irán ellas solas. Ultimos resplandores de un sol en el ocaso, sol indígena y bárbaro, pintado en un telón e iluminado con antorchas.

ZARZUELAS

Debutará el jueves próximo en el Avenida una compañía de zarzuela, en la cual figuran los artistas siguientes:

De esta formación hemos adelantado noticia. Se trata de una excelente compañía, que se propone desenvolver un buen repertorio de zarzuela.

Esta noche se estrenará en la Comedia un sainete lírico titulado "La Famosa", música del maestro Millan, letra de Navarro Serrano.

PANTOMIMA Y DANZA

Obtienen marcado éxito las representaciones de la compañía Molasso en la sala del Casino, muy concurrida las dos últimas noches.

Hoy se representará "La petitte Gosse" y "La mimada".

Miss Ruby Miller en "A little bit of fluff", muy aplaudida en el Criterion, de Londres

INTERMEDIO POETICO

La vecina

(Del "diario" de un muchacho de dieciséis años, ingenuo y sentimental).

Sube todas las noches. Aun cenamos
mamá, mi padre y yo, cuando ella llama.
Entra con un rumor de risas locas
y un aspecto infantil de colegiala.

Es menuda, minúscula; parece
un lindo pajarín de risa clara,
que entrase atropellado y atraído
por el marco de luz de la ventana.

Con la seda del chal sobre los hombros
casi desaparece en la butaca.
De algún diminutivo que le cuadre
yo busco, inútilmente, la palabra.

Nuestras conversaciones son pueriles:
¡Qué mal día hizo ayer!... Esta mañana
estuve en el Retiro... Para el lunes
ha encargado mi madre un palco en Lara...

Luego viene el tresillo. Papá sufre,
y ante mi poca comprensión se enfada.
—Esa baza has debido de correrla...
—Pero, hijo mío, ¿para qué no arrastras?...

Yo la veo, entretanto, rubia, rubia,
bajo la claridad de la pantalla,
con sus ojazos claros, que se ríen
detrás del abanico de las cartas.

Y así un día, otro día... Yo he lucido
toda la colección de mis corbatas
y he procurado, de diversos modos,
alisar mi melena enmarañada.

Esta noche, si viene, en el pasillo
al despedirnos le daré la carta;
esa carta que empieza: Señorita:
Desde que he visto a usted llevo en el alma...

Juan Spottorno y Topete.

CRONICAS CUBANAS

De una crónica del señor Morphy tomamos las siguientes noticias acerca del teatro en Cuba:

«Dos teatros de zarzuela funcionan en la Habana: Martí y Campoamor. En el primero trabaja la Marco y Villa, buenos artistas; en el segundo, la compañía que tiene a Paco Meana por capitán, y en la que figuran García Moreno, Gómez Roseil, Rafael Díaz, Tomás Llusó, Amparo Romo y otros. Martí quiere competir con Campoamor, pero le faltan elementos para ello. Y así y todo, no se para en pelillos y acaba de entrenar "Las golondrinas". María Marco y Manolo Villa son dos cantantes de mérito. Con verdadero cariño interpretaron los papeles a su cargo en la gran obra lírica del pobre Usandizaga; pero fuera de la labor de ambos artistas, resultó en conjunto aquélla un verdadero fracaso.

La despreocupación de ciertos empresarios es verdaderamente censurable. ¿Cabe en lo posible que con 16 profesores de orquesta puedan darse acabada interpretación a "Las golondrinas"? Y si se sabe que no, ¿por qué empresarios tan poco escrupulosos se atreven a profanar así una admirable obra artística? ¿Creen ellos que el público culto les ha de agradecer semejante falta de respeto a la ilustre y venerada memoria del compositor?

La crítica docta ha combatido la desfachatez de los empresarios del teatro Martí; pero la obra siguió poniéndose en escena noches seguidas sin que se esforzara la orquesta, y el representante de la Sociedad de Autores nada ha podido hacer, por no haberse cumplido a su tiempo con los requisitos que la propiedad intelectual exige aquí en estos asuntos.

Ante tal profanación, sólo cabe el consuelo de esperar a que "Las golondrinas" hallen en el teatro de Campoamor, el escenario qué los méritos de tan hermosa obra reclaman.

Mezma, que cada noche es más aplaudido y que por su arte y sus dotes de cantante es hoy el artista de zarzuela más popular de la Habana, sabrá honrar de mejor manera que lo hicieran en Martí la memoria de Usandizaga, haciendo que "Las golondrinas" se canten como el malogrado y genial compositor dispuso, para que no se pierdan sus innumerables bellezas musicales, que le abrieron a su temprana edad las puertas de la inmortalidad.

Tenemos una buena compañía de ópera en el teatro Nacional.

La Galli-Curci, tan aplaudida en Buenos Aires; la Poli-Randacio, la Caracciolo, Hipólito Lázaro, Viglioni Borghese y Bardi constituirán las principales figuras de la nueva compañía.

Mucho se ha luchado por traer a esos artistas; pero al fin el triunfo coronó los esfuerzos de sus animosos empresarios, que ven cómo el abono viene en su ayuda.

Y mientras en Europa cunde la desolación y la muerte, y todo es pavor, miseria y destrucción, en Cuba la zafra pasará, según todos los cálculos, de tres millones de toneladas de azúcar, se venderá ésta a buen precio, la paz se mantiene y el progreso en todos los órdenes inspira a gobernantes y gobernados en sus ansias de mejoramiento y libertad».

VARIEDADES

Continúan con éxito las representaciones de la compañía que actúa en el San Martín. Uno de los números más lucidos lo constituye el señor Bermudez, poniendo en práctica sus experiencias de magia y ocultismo.

Entre los nuevos espectáculos que la empresa prepara para esta semana, figuran el debut del parodista cómico Duarte; los Thomas, acróbatas modernos y el sexteto de bailarines cosmopolitas A. B. C.

En el Mayo, Buenos Aires, Battaglia y Variedades actúan compañías del mismo género a precios inverosímiles.

ii i-Zhn"'gliuf.nnar.HT HT HT HT HT HT T

NOTAS ESPAÑOLAS

La compañía Simó Raso-Irene Alba estrenó en el Cervantes, de Madrid, "La frescura de Lafuente", original de los señores Muñoz Seca y García Alvarez. Un crítico sintetiza así su opinión:

"Todo el primer acto se desarrolla en la tétrica morada perpetua que a todos espera, y es divertidísimo.

Cierto que los personajes no piensan ni hablan en el cementerio como hace Shakespeare hablar y pensar al atormentado Hamlet en su cementerio correspondiente, pues no recuerdo que en el monólogo famoso ni en todas las escenas, al evocar el recuerdo de los que fueron en el mundo de los vivos, si alguna era una dama llamada Paca Fe diga Hamlet que en tanto le queden dos reales "pa café".

No, no proceden los personajes de "La frescura de Lafuente" como shakespirianos; pero vaya que hacen desternillarse de risa al espectador, y esto es mucho, y a ello creo que nunca llegó el buen Willian, autor de "Otelo".

El señor Lafuente que vive en la obra de Muñoz Seca y García Alvarez es un gran sinvergüenza, algo ladrón, muy ingenioso, y por sus aventuras, que maravillan, por las artes que con poco escrúpulo emplea para crearse una buena posición, asombra al espectador".

Pronto veremos esta obra en el escenario de la Comedia.

Leemos que en el Roma, de Barcelona, alcanzando buen éxito, estrenó la compañía Plana-Llano, tan conocida de nuestro público, el drama "Fantasmas", original del señor Linares Rivas.

El autor asistió al estreno.

Encontramos en un diario de Valencia la noticia siguiente:

"En el teatro Eslava se verificará la próxima semana el estreno de la comedia en tres actos y en prosa, titulada "Ante todo, el honor", escrita por Leopoldo López de Saa y nuestro compañero en la prensa Francisco Moya Rico.

La interpretación de la obra corre a cargo de la compañía que dirige Francisco Rodrigo, y en la cual figuran artistas tan celebrados como Elvira Pacheco, Clotilde Guerra, Carmen Collado, José Hortelano y Felipe Cano.

En Zaragoza actúa la compañía Anita Adamuy-Manuel Vigo. Los periódicos elogian al galán de esa compañía, don Alejandro Maximino, que desempeñó con fortuna el papel de Crispín, en "Los intereses creados".

Una primera actriz, la señora Carmen López Lagar, acaba de revelarse en España. Se hacen de la artista grandes elogios.

En el teatro de la Opera, en La Coruña, ha debutado con "Cavallería Rusticana" un barítono noble.

Ha obtenido un triunfo ruidoso.

Se llama Miguel Aulló y es ingeniero de montes, carrera que ha abandonado por la de cantante.

A juzgar por los que le han oído, tiene una voz hermosísima.

La Prensa le augura un brillante porvenir. Es discípulo del afamado tenor del Real, ya retirado, Luis Iribarne.

Actúa en Cartagena, la compañía Ana Ferri Martínez de Tovar.

Ultimamente se representó "El cardenal".

LEIDO Y COPIADO

Sin que acaeciese ninguna desgracia, ni sobreviniera, después alguna calamidad, debutó el sábado, en Rosario, la compañía Domenech. Se puso en escena "El jorobado", melodrama en siete actos y doble número de cuadros.

Anoche se representaron "Magdalena, la mujer adúltera" y "El conde de Montecristo".

Tuvo la compañía numeroso público.

Ayer se pusieron en la Comedia, de Rosario, las operetas "Giesha" y "Bocaccio", interpretadas por la Citá di Roma.

En el Español, de Mercedes, actuó con buen éxito la compañía cómica y de variedades, que dirige el señor Gil Martín. "La morita" y "La Giralda" interpretan canciones y danzas españolas.

El próximo sábado debutará en el Español, de Chivilcoy, la compañía Evangelina Adams-Gerardo Nieva. Propónese dicho conjunto desenvolver un buen repertorio de drama y comedia.

En el Universal, de Lomas de Zamora, se ha presentado un cuadro de comedia, que dirige el señor Pardo y en el cual figura como primera actriz la señora Juanita Tressols. Debutó con "La dama de las camelias".

En el Colón, de la misma localidad, actúa una compañía de variedades.

Parece, a juzgar por los diarios, que La Goya ha obtenido en La Plata mucho éxito. Decimos lo mismo con respecto a la señorita Teresa Zazá, que actúa en el Odeón, de Mar del Plata.

Colectividades extranjeras

"UNIONE OPERAI ITALIANI"

Ayer se realizó, con una concurrencia extraordinariamente numerosa de socios, la asamblea para la elección de las nuevas autoridades.

Empezó el acto por la lectura de la memoria presentada por la presidencia que terminaba su mandato. Fué esta memoria todo un documento, por la elocuencia de los datos en ella consignados y que demuestran palmariamente los progresos realizados durante el último año en la organización de los servicios sociales, así como el floreciente estado económico de la asociación.

En un párrafo se recordó la subscripción pro comité de guerra, iniciada por resolución del 27 de mayo, y que ha alcanzado un éxito realmente halagüeño, del que pueden estar orgullosos sus organizadores los señores Zóccola y Visconti.

La comisión directiva para el año 1916 resultó así compuesta: presidente, Pascual Massone; vice, Isaac Bisioli; secretario, Luis Fumagalli; vice, Enrique Borelli; tesorero, Sebastián Rondelli. Vocales: Domingo Iraldi, doctor Juan Riappoli, Nicolás Rocca; Benvenuto Mandelli, Alfredo Micheletti, Luis Forte, Domingo Vivoli, Dante Livi, Libero Farinelli, Carlos Faracco, Garibaldi Cubelli, Enrique Parrini, Leandro Pesce, Alfredo Lázzari, Fernando Tuzio, Juan Bolla, Juan Ossani, Miguel Spinelli, Antonio Tripicchio. Jury de honor: Cav. Alejandro Cazzaniga, Rafael Papini, Francisco Bogetti, Constantin Avirovic, Luis Comegna, Cav. Domingo Terrarossa, Guido Zappa. Revisores de cuentas: Cayetano Bonacina, Pedro Grossi y José Fraquelli.

"PATRIA E LAVORO"

En la asamblea de ayer se aprobó el informe sobre el último ejercicio, y se realizaron las elecciones generales, dando el siguiente resultado: Presidente, doctor D. Calabrese; vice, N. Greco; secretario, G. Alcari; tesorero, doctor J. Varalla. Vocales: E. De Maffutris, P. Prister, R. Lauría, N. Giordano, F. Chisnevale, L. Ginevrini, F. de Liero, P. Folchi, A. Lavarino, L. Alcari, A. Bosi, N. Stratico, J. Costa, A. Compagnini. Suplentes: A. Leone, F. Trotta, J. Marino, F. Fornario, J. Tollis, S. Ruggiero, L. Feriello, N. Giunchetti, F. Chirico. Jury: Cav. L. Vaccaro, presidente; A. Antonioli, secretario; F. Bartoli, D. Vagni, S. Marchetti, L. Cervelli, P. Ferrarrunlo, V. Cortese, G. Gandio, V. Caggianese. Revisores de cuentas: J. Bonavita, Prof. A. Gialdini y R. Cattáneo.

COMITE ITALIANO DE GUERRA

Situación del tesoro hasta el 21 de enero

Movimiento:

Entrada general hasta el 21 de enero de	$ 894.301.90
Entrada de los días 23 y 23 .	„ 2.971.77
Total	$ 897.273.12

Existencia:

En la caja general	$ 8.472.13
En la caja de subsidios . . .	„ 9.587.75
En los Bancos	„ 394.650.27
Total	$ 412.710.15

PRO VICTIMAS RUSAS DE LA GUERRA

Los festejos del Parque Japonés a beneficio de las víctimas rusas de la guerra anunciados para la noche del viernes, fueron postergados para el próximo jueves, debido al mal tiempo reinante.

RECOMPENSA HONORIFICA

El sábado pasado el cónsul general británico, de acuerdo con instrucciones recibidas del departamento de marina del Board of Trade, hizo entrega al ciudadano inglés señor Carlos H. Gillingham de una medalla de plata y el diploma que le han sido otorgados por el rey de Noruega como recompensa por la cooperación que prestó en el salvamento de la tripulación del buque noruego "Elim", naufragado.

El señor Gillingham ha recibido además la madalla de la Real Sociedad Humana, por socorros en alta mar.

ESPERANTA GRUPO DEL "CASAL CATALA"

Damos a continuación la nómina de las nuevas autoridades de esta sección del Casal Catalá: Presidente, Marcial Rover; secretario, José Prat; tesorero, Luis Vila; bibliotecario, Daniel Simón; vocales: Moisés y Luis Dalmau.

En el local del Esperanta Grupo—San Juan 782 — se dictarán, desde el 1.o de febrero hasta el 29 de abril, los siguientes cursos gratuitos nocturnos para ambos sexos:

Curso elemental — Martes y viernes, de 8 a 9.30 p. m.

Curso superior — Lunes y jueves de 8 a 9.30 de la noche.

Curso para traductores — Miércoles y sábados de 8 a 9.30 p. m.

LA COLUMNA DE LOS NIÑOS

PARA LOS HERMANITOS MAYORES

El filósofo y literato ruso conde León Tolstoi dedicó los últimos años de su vida a la educación de los niños. En su propiedad de "Yasnaia Poliana" fundó una escuela donde asistían los pequeños aldeanos de los alrededores y donde él mismo vestido como un campesino enseñaba a los pequeños rusos. He aquí algunas de sus lecciones que transcribimos para nuestros lectorcitos.

La Verdad

Oyeron en cierta ocasión los peces en el río que decía un aldeano: los peces solo pueden vivir en el agua. Y se preguntaron los peces: ¿qué es el agua? Y como ni un solo pez en el río supo contestar a esta pregunta se dirigieron a un pez sabio y tan anciano que él mismo había perdido la cuenta de sus años. Y el pez sabio respondió: — "No sabéis lo que es el agua porque vivís en ella; sólo cuando la red o la borrasca os arrojan a la orilla, comprendeis que sin ella no podeis existir."

Lo mismo sucede con la «verdad»: muchos no la conocen o no creen en ella y solo cuando se alejan de ella comprenden que el hombre no puede existir sin la verdad como el pez sin el agua.

El Amor al prójimo

Trata de amar a aquél a quien no amas, al que con algo te ha ofendido. Y si consigues esto, sentirás alegría y bienestar. Como la luz se percibe mejor después de las tinieblas, así resplandece el alma cuando en lugar de rencor y de odio sientas amor hácia aquél que te ha ofendido y a quien no amabas.

III La palabra

La palabra es un don inmenso y sagrado que Dios ha dado al hombre.

Como una chispa sola puede provocar un incendio y destruir una aldea, así podemos provocar un infortunio con una sola palabra.

—¡Cuida de tus palabras, niño; piensa en lo que dices!

◎◎◎

BUZON DE LOS NIÑOS

J. E. Espeche (La Plata). — Dagnar Campañaro (capital). — El buzón responde a vuestro reclamo sobre la composición premiada del «ratoncillo» con esta razón: que si es cierto que la composición de Oscar Cevini tenía algo más de cien palabras, se ha hecho una excepción premiándola, porque era la mejor de todas las recibidas, por su estilo y su lenguaje.

M. L. Sánchez. — En la próxima semana aparecerá una nueva lista de premiados.

Victorina Patrón (Ramallo). — Ya le hemos contestado, amiguita, que la "Columna de los niños" no envía los premios. ¿No tiene alguna persona conocida en esta capital, que puede venir a recogerlo?

Porota. — Para obtener un premio es menester haber resuelto seis concursos.

—A los niños que nos envían concursos, les aconsejamos que firmen con su nombre y apellido y no con pseudónimo ni apodos, pues esto último les dificultará recibir los premios. ¡No olvidarse de mencionar el número del concurso cuya solución se envía!

Florita Logarzo. — Para optar a un premio debe enviar "seis" concursos.

Mariano Vélez (Mercedes, San Luis). — Hemos recibido todos sus concursos. ¿Por qué no manda buscar su premio?

CENTROS RECREATIVOS

Tome y Traiga y Leandro N. Alem — Muy animada y concurrida vióse ayer la tertulia que como de costumbre efectúan todos los domingos en el salón de la Sociedad Española de Belgrano.

Primo Circolo Mandolinistico Italiano — En el local del tiro a segno de Villa Devoto, tuvo lugar ayer el paseo campestre organizado por este centro.

Asistieron a él numerosas familias que pasaron un agradable día.

César Cantú — El domingo próximo dará este centro, una matinee danzante en el salón Unione e Benevolenza, Cangallo 1362.

Centro Eslava — Realizóse ayer el anunciado paseo fluvial y campestre que había organizado este centro social y para el cual preparóse un atrayente programa de diversiones.

Fratellanza Astigiana — El jueves 27 del corriente a las 8.30 p. m., tendrá lugar la asamblea general ordinaria del 4.o trimestre 1915, en 2.a convocación para tratar asuntos varios y elección nueva de la comisión directiva.

CARRERAS DE CABALLOS

HIPODROMO ARGENTINO

Salen de perdedores Diakova y Prince — Breves comentarios.

Ha sido la de ayer una reunión que no puede incluirse en la categoría de las malas, ni tampoco por su resultado un poco reñido con la lógica hemos de aceptarla como buena. Ha pasado, y menos mal que su rastro se perderá pronto, como el de otras tantas reuniones que se han ido olvidando paulatinamente a medida que aparecían nuevos programas... La afición todo lo puede; el interés de un nuevo encuentro borra para siempre la impresión de un anterior final desagradable.

La lógica, maltrecha con tantos golpes, cura con árnica sus moretones y los oculta con vendas... Sería un símbolo apropiado para el lápiz inquieto de un humorista...

No obstante, a pesar de lo ridículo que resulta tomar en serio, con toda la gravedad de un hombre que jamás se ha sonreído, el comentario de la última reunión, hay quien lo prefiere a una ironía amable o una reflexión jocosa.

Hemos recibido ese consejo, y no lo agradecemos, porque seguimos sensatamente opinando con la mayoría, que no reir ante un resultado de carreras es lo mismo que lagrimear frente a una caricatura de Forain o de Romero Calvet...

Pero entremos en materia, que es demasiado divagar.

Diakova, la potranca que ayer ganó su primer carrera, después de figurar honrosamente en todos sus compromisos, respondió a un favoritismo abrumador, trasponiendo el disco con una ventaja tan grande que el porvenir de Costa Brava, Oleina, Púdica y otras, ante el de la hija de Saint Michan nos parece bastante oscuro.

Porque Diakova ha lucido desde su primer compromiso una preparación esmeradísima y ha revelado ligerezas estimables, que si bien no la señalan como mayor candidata en posteriores encuentros, entre estos elementos puede actuar con algún éxito.

Diakova no es la más señalada para realizar hazañas que acrediten los colores del stud Yankee... Ha ganado una carrera con doce mil boletos... Para ella ya es una proeza, porque al menos representa una popularidad bien ganada a fuerza de placés.

Su entraineur, su propietario, y nosotros, en nombre de la alta cátedra, agradecemos la confianza del público... y el público seguramente agradecerá a Diakova haberle librado de este difícil trance con tanta fortuna.

De las restantes competidoras, sólo diremos recogiendo una frase de Galimberti, entraineur de Costa Brava, a que más no puede pedírseles cuando con los premios del placé ya han desquitado lo que costaron...

... ...

Hicimos un suelto breve, pero elocuente la víspera, sobre el potrillo Prince.

Decíamos que a su entraineur le merecía ilimitada confianza y que nuestro repórter de pistas además le conocía trabajos bastante regulares, como para terminar sorprendiendo a la cátedra, que difícilmente habría de preferirlo.

Mientras se realizaban las jugadas pudimos observar algo, que para el curioso, no podía pasar inadvertido: no había persona interiorizada en las cosas del turf, ni relojeador conocido, ni profesional, que no entrara, como atraído en las ventanillas del hijo de Mores.

¡Debe ser una fija!... pensamos, y efectivamente ganó como si no pudiera perder, por que desde los primeros metros se impuso netamente finalizando con entera desenvoltura, a pesar de llevar la gloria de Muraña en el lomo y una elegante borlita en la gorra...

Como todos los productos que hasta ahora han debutado Prince nos parece muy mediocre, sin porvenir de ninguna clase, siempre que actúe entre otros elementos que tengan algo más que esa ligereza de ochocientos metros.

San Julio cargó con un favoritismo injusto, no obstante hizo las diligencias necesarias, que no resultaron todo lo provechosas que correspondía, por cuanto Prince no podía perder...

Himil Thusum y Batintín llegando a ocupar un puesto en el marcador ya habían cumplido su misión.

Primera carrera — Wild Rose — Si por el principio de la reunión se podía vaticinar lo que iba ocurrir en ella, el triunfo de Wild Rose era toda una halagüeña esperanza.

La hija de Diamond Jubilee será un elemento útil para su caballeriza, porque desde ya puede descontarse su segunda victoria... y de ahí a los clásicos.

Wild Rose triunfó sobre Mediana, Perfidia, Redención, Penitenta, Orene, Lluvia, Salida, Wavelet y Rumbosa... no tiene claro su porvenir en los clásicos?

LLEGADA DE LA QUINTA CARRERA

1.o Prince, 2.o San Julio

El lote fué de lo más modesto, pero Wild Rose es indudablemente un animal de clase y con condiciones para actuar con éxito entre otra compañía.

Ayer apostar en contra era tentar la suerte inútilmente, no podía perder, era buscar un batacazo ayudando al Jockey Club en el insignificante dividendo de la pupila del Iceache.

Torterolo corrió a la expectativa, y no bien volcaron el codo se destacó resueltamente del grupo para finalizar sujetando a su cabalgadura.

Daba pena observar el final de las contrarias; pobres animales que han venido al mundo a padecer el dolor del látigo y a reportarle a sus propietarios pérdidas y más pérdidas. ¿No se ha inventado una inyección que sacrifica a los animales sin sufrimiento? Pues porque no se aplica?... Y si esta humana determinación no les pareciera bien, terminen por abandonar sus pretensiones en nuestras pistas y marchen a los hipódromos acogidos, que allí, mal que mal, sus mediocridades pasarán más inadvertidas...

Segunda carrera — Zángano — Aquí el favorito finalizó a media cuadra. No podía ser tanta felicidad, el buen público necesariamente había de recibir un fuerte golpe que lo desconcertara para toda la tarde.

Es el medio práctico de que se vale la lógica para burlarse a mansalva de los que aún creen en ella...

El final fué angustioso; habían recorrido los competidores 1.100 metros y llegaban extenuados ante semejante esfuerzo. Dantés, Le Notre y Yucatán, se disputaban el placé sin mayores esperanzas, pues Zángano a la mitad de la recta ya había sacado una ventaja que difícilmente se la descontarían.

En el público, que obra siempre en masa movido por idénticos impulsos, se dibujó el gesto de asombro que necesariamente llega como consecuencia después de un batacazo... Y en tanto el favorito Bicarbonato que largó completamente retrasado llegaba al disco último, a gran distancia de sus contrarios, sufriendo una injusta y vergonzosa derrota.

Señor starter...

Tercera carrera — Daystar — Fué muy sugestiva la primera cotización... Daystar, un hijo de Cyllene que había permanecido tanto tiempo alejado de las pistas y que jamás hizo nada, aparecía en el primer apunte con 450 boletos.

¿En razón de qué?... Sencillamente en razón de que a su caballeriza le merecía ilimitadaa confianza y desde el primer momento resolvieron bien aprovecharlo.

Antonio Salvo su nuevo entraineur supo darle una preparación conveniente, y como de tonto no tiene un pelo, aguardó el momento tranquilo, pero seguro de que los boletos que ocultaban sus grandes bolsillos dejarían de ser una ilusión en papel verde para convertirse en una realidad en papel moneda...

El final fué reñido y el triunfo hasta que se levantaron los números en el marcador no se sabía a quien le había correspondido.

Fué Pegaso el que le presentó lucha y sostuvo sus posiciones con un coraje que confirman los adelantos revelados en sus recientes victorias.

Una cabeza separó a los dos rivales. Como siempre los del stud Three Stars han tenido la suerte de cobrar un espléndido dividendo... Y eso que aquella "célebre familia" se ha disuelto...

Sexta carrera — Proteo — Su preparación es ya completa, y Proteo como un digno hijo de Perrier ha de llevarle al stud Atucha, muchas victorias iguales a la de ayer.

Corrió siguiendo de cerca los movimientos de Juvenal que era un gran enemigo y no bien consiguió quebrarlo, el jockey Arcuri se dedicó puramente a cuidarse de Bizet, que atropellaba por el centro de la pista, y que era a quien más debía temerse.

Proteo guapo y valiente, luchó y venció. El favorito Bizet cayó derrotado a medio cuerpo. Y Juvenal que creímos que con ese peso había de volar, no voló...

Séptima carrera — Mustafá — Cada vez que el hijo de Melilla cargue en los handicaps 63 kilos ha de triunfar en la misma forma de ayer... Creer que Deseada y Solicitud, a pesar de la ventaja que recibían en el peso podían impedir el triunfo del pupilo del Iceache, era tener una idea equivocada sobre las bondades del hermano "ainé" de Melik.

Corrió los primeros metros sin preocuparse el jockey Torterolo del peligro que muchos vieron al encabezar Deseada el lote — bien sabía que no tenía enemigos — paulatinamente fué buscando mejor colocación y a la entrada de la recta ya estaba al frente, dejando que Solicitud se batiera con la pupila del Don Gonzalo porque el placé era toda la victoria que podían pretender.

Mustafá debía tomar parte puramente en clásicos, posee medios comprobados como para actuar con éxito en ellos, y es lástima que se pierda el interés que les daría con su sola presencia.

El entraineur Aparicio Aquino vió realizado su doblete Wild Rose-Mustafá.

Nuestras felicitaciones.

Octava carrera — Tejuela — Grandes favoritos Palo Errao y El Kaiser. Los germanófilos en todo su apogeo, y se clausuró la reunión que se había iniciado bajo tan buenos auspicios con el triunfo de Tejuela que aunque contaba con bastante opinión si el piloto de Palo Errao no hubiera estado tan poco feliz quién sabe si obtiene esta nueva victoria.

El Kaiser y Folleto finalizaron muy mal.

Paloma llegó donde le correspondía. Y ahora se nos antoja preguntar ¿es mensajera esta "Paloma"?... ¿Sí?... ¿Y por qué tarda tanto en llevar el mensaje a los hipódromos acogidos?...

Proteo bien dirigido por Arcuri gana en buen estilo a Bizet

BICARBONATO

En las carreras de los caballos de 3 años están tomando parte una serie interminable de remendados, debido a que sus respectivas ecuries insisten en actuar en Palermo, a pesar de lo difícil que resulta obtener un triunfo.

El entraineur Alfonso Davino no ha de conseguir seguramente ganar con Bicarbonato, porque hay que agregar que aparte de ser droga, está todo deshecho.

El veterinario Durrieu estuvo a punto de hacerlo retirar.

WILD ROSE—MUSTAFA

El stud Iceache tenía anotados en la reunión de ayer a Wild Rose y Mustafá, dos grandes favoritos de la opinión y a la vez de LA EPOCA.

La hija de Wedge que sólo había disputado una carrera sin mayor preparación, ayer en completo estado no tuvo que incomodarse mayormente para imponerse a voluntad contra las modestas contrarias que le habían tocado.

Sobre un total de 23.779 boletos, tuvo Wild Rose 17.957, lo que representa un favoritismo abrumador como lo justifica el insignificante dividendo de 2.40 que pagó.

Mustafá adjudicó a su haber un nuevo premio y como que continúe apareciendo en los handicaps con 62 kilos, ha de ganar en repetidas ocasiones.

El hijo de Diamond Jubilee a pesar de sus años, conserva todavía bríos como para mantenerse en posesión de sus medios y aún en el caso de que no consiga imponerse en carreras clásicas ha de cruzar el disco triunfante de aquí a fin de año en numerosas ocasiones.

ZANGANO

Es un hijo de Saint Wold; lo cuida Juan Brassesco y lo corrió Pedro Costa. Pues bien, a éste ha correspondido el triunfo en la carrera de 1.100 metros reservada a caballos de 3 años perdedores.

Zángano puede estar satisfecho de su hazaña y ahora tomar rumbo a las provincias, donde su actuación ha de resultar más eficaz.

YUCATAN

Los aficionados aprovechando quizás que los que corrían en la segunda carrera no valían absolutamente nada, creyeron en las altas bondades de este representante de la Petite Ecurie, destinándole una cantidad de boletos que en realidad no los merecía.

El jockey Arcuri que lo dirigió hizo todo lo posible por quedar bien, pero a pesar de haberle correspondido una buena largada, no pudo obtener una colocación mejor que el cuarto puesto.

PACKOY

El estado del crack del stud Jorge Atucha, según se nos informa de su caballeriza, es bastante favorable, caminándosele en el patio del stud.

La cura del hijo de Perrier ha sido muy difícil y se supone que se haya realizado con el mejor de los éxitos.

Sería de desear que así sucediera, pero no se puede asegurar nada hasta tanto empiece a ser ejercitado con regularidad.

ANSELMI

Era voz corriente en el paddock de que este pupilo del entraineur Frazer tenía el premio asegurado, contando para ello con una corrida de 1'6" los 1.100 metros.

Cuando ya se habían expendido boletos y tenían que salir los caballos por segunda vez a la pista, el veterinario oficial ordenó fuera retirado por no encontrarse en condiciones de correr sin peligro de un accidente durante el transcurso de la prueba.

DIAKOVA

Por fin ayer le ha tocado el turno a esta hija de Saint Michan y por cierto era ya tiempo, pues habiendo debutado el primero de año había sido de placé en las tres pruebas que había disputado.

El entraineur Valentín Fernández considera a esta potranca capaz de repetir su hazaña, atribuyéndole condiciones como para realizar notables progresos.

Una de las cosas que nos felicitamos, es que el encargado de llevarla al triunfo haya sido el jockey Jesús Bastías, porque se nos había informado que al no haber abandonado la categoría de perdedora en su primera inscripción sería dirigida por un nuevo jockey.

HIMIL THUSUM

El propietario de este hijo de Galloway no quedó nada satisfecho de la carrera que ha producido y nos ha manifestado que cambiará de monta en su próxima presentación.

DOMINGO TORTEROLO

El jockey Torterolo nos informó ayer que en breve se ausentará para Córdoba con el fin de pasar una corta temporada de verano. Su estadía en la vecina orilla no ha sido lo suficiente para tomarse el veraneo que él deseaba.

Sin embargo, nos cuesta creer que el jockey Torterolo no sienta las nostalgias de Palermo y allá entre los frondosos árboles no recapacite y se vuelva a ésta para demostrar una vez más sus cualidades de buen piloto.

ALBERTO IRUSTA

Con el fin de poder dirigir a Chulo en la carrera ganada por Daystar, el jockey Alberto Irusta se rebajó de peso; pero el hombre propone...

Lamentamos la rentree, con tan poca suerte, pero esperamos que Irusta siga en sus propósitos, ya que corriendo varias carreras más volverá a tener su "estado" de antes y ser considerado por ende un buen látigo, y sobre todo un buen elemento.

Jockeys hay de sobra; pero hacen siempre buena falta cierta clase de jockeys

NUESTRO CONCURSO

El fracaso de los favoritos en la reunión de ayer, ha traído como consecuencia la falta de acierto en la mayoría de los concurrentes a nuestro concurso de pronósticos.

Tal es así que de los 7.500 cupones recibidos, prolijamente revisados, sólo hemos hallado los que se detallan más abajo, todos ellos acertando cinco ganadores.

Y si bien ha sido un éxito para nosotros, por cuanto la cantidad de cupones que nos ha llegado refleja el favor y confianza que nos dispensa el público, lamentamos de veras la derrota sufrida ayer por los catedráticos, que nos priva del placer que hubiéramos tenido de hacer entrega de nuestros primeros premios a varios de nuestros lectores.

En resumen queda en esta administración a disposición el obsequio que pertenece al que haya acertado 5 carreras y que son los siguientes:

José Carminatti, Juan C. Carrera (2), Carlos M. Carrera, Luis Chiappe, Enrique Galli, J. R. X. X. X.

SAN JULIO

Nuestro favorito ha caído derrotado con todos los honores porque después de haber iniciado el movimiento y ser batido de inmediato por Prince, continuó su carrera defendiéndose con todo éxito, a pesar de no haber podido recuperar toda su ventaja que le había sacado Prince en los primeros metros de la carrera.

No es nada difícil que al potrillo del stud Caseros se le dé un reposo, pues se teme esté algo acobardado.

PRINCE

Un modesto hijo de Mores ha sido el encargado de abandonar la categoría de perdedor y a pesar de su origen nada aristocrático contaba con ejercicios tan extraordinarios que su caballeriza se ha corrido una carrera muy rumbeada y con grandes pretensiones.

No creemos mayormente en el porvenir de este producto, pero es opinión del entrainer Octavio González que en las pruebas de velocidad ha de tener una actuación brillantísima.

CONCURSO HIPICO

Teniendo en cuenta el éxito obtenido en nuestro "Concurso Hípico", la fábrica de los cigarrillos "Intransigentes" hace extensivo éste para los días jueves.

En consecuencia, todos los aficionados que lo deseen, pueden enviar cartas para la reunión próxima.

LOS JOCKEYS

Decíamos la víspera que el jockey mejor montado era Torterolo y no estuvimos desacertados, pues dirigiendo a Wild Rose y Mustafá tuvo la satisfacción de que los dos mayores favoritos de la tarde, respondieran a esa preferencia ampliamente.

Arcuri por su parte con la victoria de Proteo, muy lucida en verdad, cumplió su misión, pues era necesario desquitar a los que confiaron demasiado en San Julio.

Pedro Costa y el aprendiz Oliva sorprendieron a la cátedra con Zángano y Daystar, aunque ambos vencedores para sus respectivas caballerizas eran dos fijas y por lo tanto se aprovecharon debidamente.

La victoria de Diakova, gran favorita, y el de Prince, un rumor de los entendidos, permitió a dos modestos jockeys como Bastías y Muraña florearse en los primeros puestos.

Y para final de la fiesta, el aprendiz García más hábil en esta ocasión y más experto que Oliva, supo sacar mejor provecho de Tejuela que éste de Palo Errao, trasponiendo el disco con una ventaja que permitió al juez de raya un cómodo fallo.

EL JOCKEY FRANCISCO ARCURI

Su próximo enlace

Este simpático profesional que tanto se distinguiera en la anterior temporada y que para ésta tiene un programa brillante, si como él espera, la suerte no lo abandona, para el 21 del mes próximo ha fijado su enlace.

Hoy de mañana nos visitó sorprendiéndonos con tan agradable noticia.

Con este motivo permanecerá alejado de su profesión para esa fecha, durante dos o tres reuniones.

BIZET

Creíamos que el stud Amistad no se le cortaría la racha que había iniciado con tanto éxito, contando Bizet con una carrera tan favorable como la que tenía, pero esta vez su ecurie no ha visto en Proteo un enemigo capaz de dominarlo y en cambio de hacer lo mismo que con Eureka que rehusó su encuentro con Mustafá, aceptó el duelo con el hijo de Perrier.

Bizet volverá a presentarse en público el próximo domingo en una prueba donde lleva como principal enemigo a Farol.

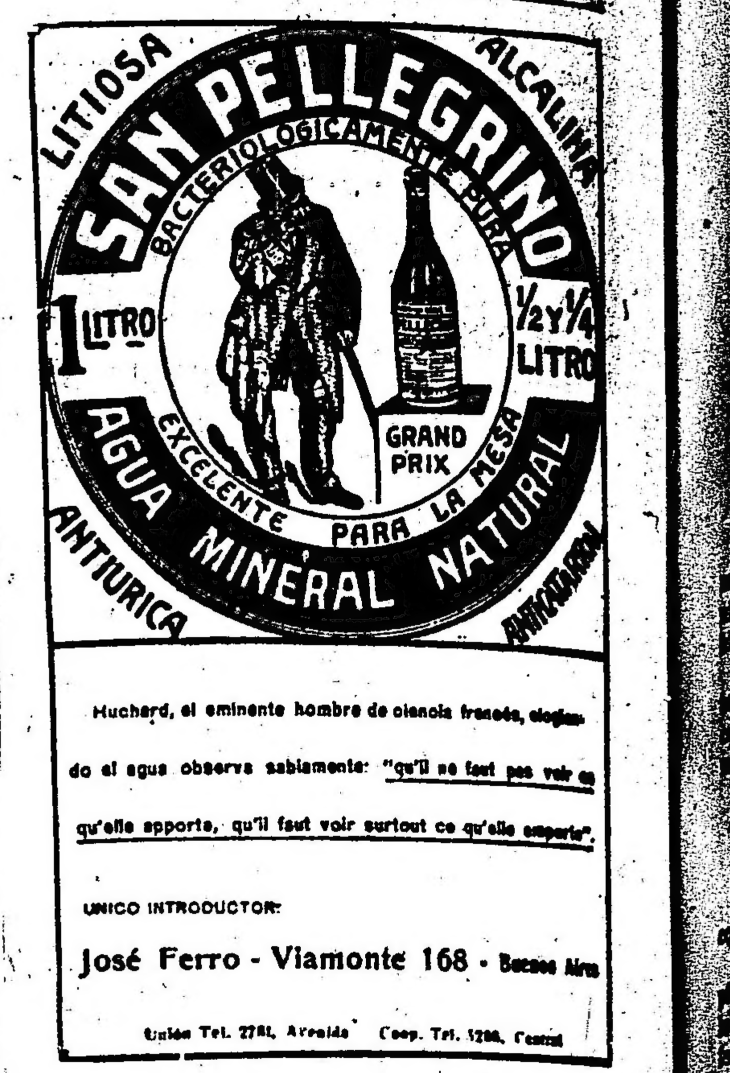

Huchard, el eminente hombre de ciencia francés, elogiando el agua observa sabiamente: "qu'il ne faut pas voir ce qu'elle apporte, qu'il faut voir surtout ce qu'elle emporte".

UNICO INTRODUCTOR:

José Ferro - Viamonte 168 - Buenos Aires

Unión Tel. 2781, Avenida — Coop. Tel. 1286, Central

CONCURSO HIPICO

Todo lector de LA EPOCA puede tomar parte en este concurso con sólo llenar el correspondiente cupón, el que debe ser remitido bajo sobre a esta administración, Avenida de Mayo 769, antes de las 12 de la mañana de cada reunión, indicando en el sobre "Concurso hípico".

Los premios a que pueden hacerse acreedores los aficionados son los siguientes:

1.º Una caja de cigarrillos "Intransigentes" al que indique 5 ganadores.

2.º Dos cajas de cigarrillos "Intransigentes y una docena de fotografías del interesado o de la persona que él indique, al que acierte 6 ganadores.

3.º Varios objetos valiosos, que elegirá el favorecido al que indique 7 ganadores.

4.º Un cronómetro de oro 18 quilates al que indique 8 ganadores, premio que como los anteriores, otorgarán los cigarrillos "Intransigentes".

En todos los casos debe indicarse el nombre del caballo y no el del stud, no tomándose en cuenta la carta que no llene este requisito.

Todas las reuniones, a las 12 de la mañana, se procederá a cerrar y lacrar todas las cartas recibidas, para abrirse todos los lunes a la misma hora, acto que podrá presenciar todo el que se interese por ello.

El envío de las cartas es sin límite; el catedrático puede hacer todas las combinaciones que quiera, siempre que se ajuste a las reglas establecidas por este concurso.

Una misma persona no podrá optar a dos premios en una misma reunión, tomándosele en cuenta, a los efectos de este concurso sólo a la carta que marque mejor punto:

CUPON

De "La Epoca"

HIPODROMO ARGENTINO

Reunión del jueves 27 de enero de 1916.

Primera carrera ....

Segunda carrera ....

Tercera carrera ....

Cuarta carrera ....

Quinta carrera ....

Sexta carrera ....

Séptima carrera ....

Octava carrera ....

Nombre ....

Domicilio ....

PINERAL
EL MEJOR APERITIVO

TEJUELA

El entrenador Peñaloza ha pasado últimamente por un período de poca suerte, y ha tenido ayer la satisfacción de ver triunfar a la hija de Pelayo en gran estilo.

Indudablemente el peso reducido que llevaba ha influido poderosamente para que así sucediera y ha de repetir esta performance en más de una ocasión.

PALO ERRAO

Fué favorito y su derrota no nos ha dejado conformes.

Creemos que Palo Errao dirigido por otro piloto con mayores habilidades que el que ayer le tocó en suerte hubiera respondido a la preferencia del público.

El entraineur Antonio Salvo, a pesar de que el aprendiz Oliva le condujo a Daystar al triunfo, no debió confiarle la dirección de Palo Errao, pues para animales favoritos hacen

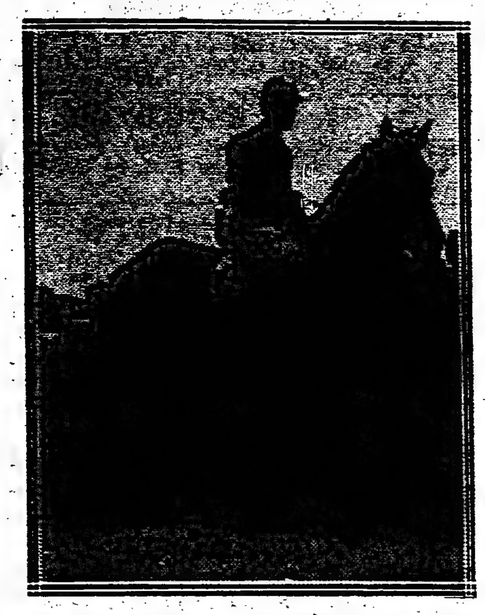

Prince entrando al pesaje después de obtener su primer triunfo

falta jockeys más expertos... so pena de que se resignen perdiendo ellos sin acordarse que también el público pierde.

EL JOCKEY A. SANCHEZ

Este profesional, cuya actuación venía llamando la atención, ha tenido ayer un desliz. En la tercera carrera dirigiendo a Pegaso se llevó a varios de sus colegas por delante, costándole un correctivo de 100 pesos que le brindaron los comisarios.

Suponemos que ha de haber sido un error involuntario y que no ha de volver a confundir los caballos con los palos.

EL TRIUNFO DE DAYSTAR

Desde que el entraineur Antonio Salvo se ha hecho cargo del stud Three Star, ninguno de los representantes de esa caballeriza había sido anotado.

Ayer aparecía como competidor del premio Schéhérezade el caballo Daystar, un hijo de Cyllene y Juvenilla que aún no había podido abandonar la categoría de perdedor y lo hizo en forma tan favorable que a pesar de llevar la monta del aprendiz Oliva, consiguió imponerse por una cabeza sobre Pegaso.

Antonio Salvo fué muy felicitado por haber se iniciado con tanta suerte y personalmente nos prometió que bajo su dirección los pupilos de esa caballeriza obtendrían una serie interminable de triunfos.

Para la reunión del próximo jueves tienen anotado a Canny, un hijo de Bridge of Canny y Ana María, que según informes que tenemos ha de desempeñarse con el mejor de los éxitos.

Diakova ganadora de su primer carrera

PROTEO

Puede decirse que este defensor del stud Jorge Atucha ha completado definitivamente su forma y que su carrera de ayer la repetirá en infinidad de ocasiones.

El hijo de Perrier después de perseguir durante todo el tiro a Juvenal entró a la línea recta con las suficientes energías como para rematar la carrera con medio cuerpo de ventaja sobre el favorito Bizet.

El entraineur José Bentancour tiene muchísimas esperanzas en Proteo, considerándolo un caballo muy útil.

No será un Packoy, pero puede llegar muy lejos.

EL CLASICO CARLOS PELLEGRINI

Con el clásico Carlos Pellegrini disputado ayer en Maroñas, se dió por terminada la serie de premios clásicos que se han corrido en la vecina orilla durante el mes de enero.

A este clásico concurrieron nueve de los trece inscriptos, inclinándose las preferencias de la cátedra hacia Solís, que acababa de triunfar en el premio Benito Villanueva, disputado el domingo anterior y Arazati ganador del premio Buenos Aires.

El triunfo no obstante correspondió a Belkiss por escasa ventaja sobre Solís que la escoltó; tercero finalizó Whapper y cuarto Facundo III.

La carrera fué disputada en pista anormal, pues durante el desarrollo de las carreras comunes que precedieron al clásico llovió varias veces, poniendo la cancha en mal estado.

De ahí que esta vez también el premio Carlos Pellegrini, al igual de los disputados anteriormente en la temporada de verano, se resolviera por una sorpresa.

El jockey Enrique Saavedra, piloto de Solís, al regresar al pesaje entabló reclamo contra su colega Roque Romanelli que dirigió a la ganadora.

El resultado del reclamo, así como las consecuencias del fallo de la comisión, las comentamos en suelto aparte, ocupándonos del stud Los Cerrillos.

Con este premio, pues, como decimos arriba, queda clausurada la temporada de los grandes clásicos uruguayos, que debido al tiempo que se mostró en varias ocasiones inclemente, a la cátedra desacertada en casi todos los casos y a la falta de verdaderos animales de calidad que los disputaron, ha arrojado un resultado bien pobre, por cierto.

EL STUD LOS CERRILLOS

Desde hace unos días se viene asegurando que el propietario de esta importante caballeriza uruguaya está muy fastidiado con las distintas contrariedades que ha tenido.

Los diarios de ayer traen la siguiente noticia:

Una cuestión interesante

Con motivo del handicap del premio Carlos Pellegrini, el propietario del stud Los Cerrillos, señor Arturo Heber Jackson, se presentará ante la comisión de carreras, dejando constancia de que el hecho de hacer correr al caballo Solís en esa carrera, no importa en manera alguna aceptar el peso que se le ha adjudicado, pues entiende que el recargo que se ha impuesto a su pensionista por haberse clasificado ganador del premio Villanueva es excesivo, y contrario a las prácticas establecidas en la materia.

La queja del stud Los Cerrillos será considerada, previo informe de los señores handicapers".

El telégrafo nos hace saber que el señor Heber Jackson ayer después de corrido el premio Carlos Pellegrini reclamó la carrera por haber sido estorbado su caballo Solís por el jockey Romanelli que dirigía a la ganadora Belkiss y que como los comisarios no tomaran en consideración la queja entablada, había resuelto abandonar Maroñas y trasladar su importante caballeriza para Buenos Aires.

Indudablemente es una resolución que han de lamentar nuestros vecinos, pues el stud Los Cerrillos estaba llamado a darle muchísimo interés a las reuniones hípicas, teniendo en cuenta las valiosas adquisiciones que ha hecho y las que ha prometido hacer.

Con todo que para nuestro turf sería importantísima la reincorporación de esta caballeriza.

Nuestros deseos serían que los inconvenientes desaparecieran y que las cosas quedaran en su lugar.

HIPODROMO ARGENTINO

Programa oficial para la reunión a efectuarse el jueves 27 de enero de 1916:

Primera carrera

Premio Cecilete (Carrera de vallas) — Handicap para todo caballo. Premio $ 2.500 al 1.o, 250 al 2.o y 100 al 3.o. Entrada $ 25. Distancia 3.000 metros.

Sol	k 76	Cautiverio	k 60
Kalium	67	Lay	60
Montezuma	67		

Segunda carrera

Premio Velázquez — Para todo caballo de 3 años que no hayan ganado. Peso 56 kilos. Premio $ 4.000 al 1.o, 400 al 2.o y 100 al 3.o. Entrada $ 40. Distancia 1.400 metros.

Dosel	k 56	Hídrico	k 56
Injusto	56	Castañazo	56
Godo	56	Venture	56
Montefiori	56	Fels	56
Bilbao	56	Ducal	56
Sir Carlos	56	Peñasco	56
Fandango III	56	Canny	56

Tercera carrera

Premio Schéhérazade — Para todo caballo de 4 años y más edad, que no haya ganado más de $ 10.000. Peso 48 kilos. Recargo de 1 kilo por cada $ 1.000 o fracción mayor de $ 500 ganados. Premio $ 4.000 al 1.o, 400 al 2.o y 100 al 3.o. Entrada $ 40. Distancia 1.600 metros.

Everest	k 58	La Morena	k 52
Floweret	56	Menianto	52
Hombrecito	54	Irú	50
El Tony	54	Zoé III	50
Tareta	54	Driada	49
Bargain	54	Danzante	49
Devil Man	53	As de Oros II	49
Fulano	52	Black Ronald	49
Ica	52	Guerra	49
Great Fox	52	Maitén	48
Somatén	52	Daystar	48
Martoche	52	Ronde du Soir	46

Cuarta carrera

Premio Divinitá — Para potrancas de 2 años que no hayan ganado. Peso 54 kilos. Premio $ 4.000 a la 1.a, 400 a la 2.a y 100 a la 3.a. Entrada $ 40. Distancia 800 metros.

Galilea	k 54	Diakova	k 54
La Marne	54	Nanná	54
Curiosity	54	Edith Caveli	54
Oremburgo	54	Laguna Iberá	54
Charlatana II	54	My Dream	54
Piadosa	54		

Quinta carrera

Premio Diamant — Para potrillos de 2 años que no hayan ganado. Peso 54 kilos. Premio $ 4.000 al 1.o, 400 al 2.o y 100 al 3.o. Entrada $ 40. Distancia 800 metros.

Ricacho	k 54	Colenso	k 54
Hakuray	54	Hoy	54
Alcides	54	Entrefino	54
Venturoso	54	Artisam	54
Aquisgran	54		

Sexta carrera

Premio Gobernador — Handicap para todo caballo de 3 años ganador. Premio $ 4.500 al 1.o, 450 al 2.o y 100 al 3.o. Entrada $ 45. Distancia 2.000 metros.

Diamant	k 54	Rfome	k 44
Bizet	51	Valentón	44
Farol	48	Heroína	41
Lord Bramble	48	Winer	40
Nitrato	47	Merluza	40
Chilca	46	Alida	40

Séptima carrera

Premio Retrechero — Handicap para todo caballo de 4 años y más edad ganador. Premio $ 4.500 al 1.o, 450 al 2.o y 100 al 3.o. Entrada $ 45. Distancia 1.600 metros.

Mustafá	k 62	Tata Dios	k 45
Fox	55	Pochita	40
Banderaló	54	Deseada	40
Eureka III	49		

Octava carrera

Premio Walter Scott — Handicap para todo caballo. Premio $ 5.000 al 1.o, 500 al 2.o y 100 al 3.o. Entrada $ 50. Distancia 2.200 metros.

Fox	k 55	Everest	k 48
Lord Bramble	51	Guitry	46
Pas-si-Mal	50	Repique	45
Fachinal	49	Testún	45
Voluntad	48		

NOTAS POLICIALES

EL CRIMEN DE ANOCHE

Muerte del homicida

Hoy a las 9 falleció en el hospital Juan A. Fernández el guarda de tranvías Andrés Robles, matador de su compañero Manuel Damonte y que luego de cometer el crimen se disparó un tiro con el propósito de suicidarse.

Este misterioso drama que se desarrolló anoche en un tranvía de la línea 37 frente a la plaza Italia se presume ha tenido por origen rivalidades amorosas, pues por averiguaciones practicadas por la policía, se ha comprobado que Robles y Damonte cortejaban a una misma joven.

Es esta la única causa que se puede suponer ante un suceso de tal naturaleza, cuando los protagonistas eran íntimos amigos.

Con la muerte de Robles las causas reales del hecho quedarán en el misterio.

La policía de la sección 41 procederá esta tarde a terminar el sumario y remitirlo al juez correspondiente para su archivo.

VIOLENTA COLISION ENTRE TRANVIAS

Dos personas heridas

Esta mañana en la esquina de las calles Belgrano y Defensa se produjo una violenta colisión entre un tranvía de la línea 19 que marchaba por la primera de las calles nombradas y otro tranvía de la línea 22 que se dirigía por Defensa hacia el sud.

El choque fue tan brusco que al ser embestido el coche de la línea 22 por el de la 19, saltó sobre la acera y derribó al transeunte Pedro Almagi que en aquel momento pasaba por allí. Además, al descarrilar el vehículo, el pasajero Manuel Batista que viajaba en la plataforma del tranvía 22, cayó da la calzada.

Tanto Almangi como Batista sufrieron diversas heridas, felizmente leves.

Ambos fueron auxiliados por la asistencia pública y luego se retiraron a sus respectivos domicilios.

La policía de la sección 2.a que instruye el sumario correspondiente ha detenido a los motormen que guiaban los tranvías.

POR QUEDARSE DORMIDO

Esta madrugada en circunstancias que José Ocona estaba parado en la esquina de Lima y Victoria esperando un tranvía se quedó dormido y cayó al suelo.

Ocona pegó el rostro contra las piedras de la acera y sufrió una lesión leve en la frente.

Un facultativo de la asistencia pública curó al herido.

REYERTAS Y LESIONES

En la playa de Pescadores existente en la prolongación de la calle Belgrano, anoche a raíz de una disputa que se originó entre los sujetos Arturo Acosta y Manuel Argüello, éstos armados con cuchillo se atacaron recíprocamente resultando ambos con lesiones leves.

La policía de la sección 22 intervino y después de hacer curar a los combatientes en el consultorio central de la asistencia pública, los condujo a la comisaría donde quedaron detenidos.

—Anoche a raíz de una disputa en la esquina de las calles Gelly y Canning, Juan Boeri con un cuchillo lesionó a su interlocutor Manuel Caiado en la cabeza y mano izquierda.

Acto continuo el heridor huyó y se ocultó en su domicilio Canning 582 donde fué detenido por un agente de la comisaría 41.

Las heridas que sufrió Caiado son leves.

EBRIO HERIDO

Anoche en la esquina de las calles Cabildo y Congreso un agente de la comisaría 39 halló tendido en la acera a Demetrio Galliman, quien estaba completamente ebrio y presentaba una lesión en la nariz.

El beodo fué llevado a la comisaría donde manifestó que la herida le fué causada por un sujeto desconocido que sin causa alguna le aplicó un golpe de puño.

RIÑA EN UN CONVENTILLO

En el conventillo calle Córdoba 2057 esta madrugada se tomaron en riña varios inquilinos de la casa.

Cuando al rumor del desorden acudió un agente de policía halló lesionados de arma blanca en el cuello y oreja izquierda respectivamente a Nelco Fiorelli y Víctor Spagnuolo.

Estos fueron curados por la asistencia pública.

La policía procedió a la detención de cuatro sujetos que intervinieron en la refriega y entre los cuales se halla el autor de las heridas que sufrieron Piorelli y Spagnuolo.

VICTIMA DE UNA IMPRUDENCIA

Francisco Desettis viajaba anoche algo ebrio en un tranvía de la línea 21 y en la esquina de las calles Herrera y San Ricardo a descender del vehículo sin esperar a que detuviera la marcha, resbaló y rodó por el pavimento produciéndose una herida de poca importancia en la cabeza.

Desettis fué llevado al hospital Rawson donde se le efectuó la consiguiente cura.

UNA DEFENSA

LAS LIBRETAS EN LA CARCEL DE DOLORES

Reservándonos la comprobación directa de las denuncias formuladas por algunos procesados de la cárcel de Dolores, de las cuales nos hicimos eco hace algunos días y en el deseo de conservar a LA EPOCA el carácter que hemos procurado imprimirle desde la primera hora, de diario sereno y justo, publicamos a continuación la siguiente nota recibida del alcaide de la mencionada cárcel:

Dolores, Enero 20 de 1916.

Al Señor Director de LA EPOCA Don José Luis Cantilo.

Buenos Aires.

En vista de la denuncia acogida en las columnas de su importante diario, bajo el rubro "Procedimientos políticos de la Provincia.—El caso de la Cárcel de Dolores", en la cual se relatan ciertos hechos irregulares que se imputan a la dirección de este establecimiento, remito, con esta misma fecha, a la Suprema Corte de Justicia de la Provincia, un ejemplar de dicho diario, pidiendo el envío de un inspector, para que proceda al esclarecimiento de los hechos denunciados.

Respetuoso como el que más de los fueros de la prensa ilustrada y culta del país, ha debido extrañarme, por eso mismo, que se dé tan fácil cabida a especies como las que motivan esa denuncia, sin haber intentado siquiera comprobar previamente su exactitud o falsedad.

Pregunto, señor Director: ¿Por qué ha de arrojarse sombras sobre la reputación de mi empleado, sin tener los comprobantes al respecto? Francamente, no encuentro una respuesta satisfactoria.

Con el propósito de desvirtuar los torpes ataques de la carta enviada por el recluído en esta cárcel, cuyo nombre no me interesa conocer, paso a relatar lo acontecido, documentando mis afirmaciones.

Con fecha 3 de Diciembre de 1915, recibí del señor Ministro de Gobierno de esta Provincia la nota que transcribo a continuación: "La Plata, 29 de Noviembre de 1915. — Al señor Alcaide de la Cárcel de Dolores. — A requerimiento del señor Juez Federal, me dirijo a Vd. a efecto de que disponga se remita a este Ministerio una nómina de los varones mayores de 18 años que se alojan en ese establecimiento en calidad de condenados, procesados o detenidos, por orden de juez. Dicha nómina deberá contener, a ser posible, la fecha y lugar de enrolamiento, número de matrícula, clase y distintos domicilios consignados en las respectivas libretas de enrolamiento. — Saluda a Vd. atte. (firmado): Gabino Salas".

A fin de cumplir con lo solicitado en la nota transcripta, procedí a recoger los datos necesarios, y con fecha 6 de diciembre del año pasado fueron elevados al señor Ministro de Gobierno, los datos solicitados.

El 30 de Diciembre del mismo año, los señores jueces del crimen de este Departamento, me solicitaron datos referentes a los recluídos en esta cárcel, que tenían que tomarse de las libretas de enrolamiento que éstos tuvieran en su poder, datos que necesitaban, a fin de dar cumplimiento a una orden telegráfica de la Suprema Corte de Justicia.

El mismo día (30 de Diciembre) siendo las ocho de la noche más o menos, en unión del oficial 1.o del juzgado del crimen número 2, señor Santiago Piloto y del recluído en esta cárcel, Marinkovié, procedí a recorrer las celdas y pedir a los recluídos entregaran sus libretas de enrolamiento, a fin de sacar de ellas los datos que los señores jueces del crimen me habían solicitado.

A ninguno preso se le intimó que entregue su libreta; se les pidió manifestaran si la tenían en su poder y si la querían entregar a fin de dar cumplimiento a la orden de los señores jueces; prometiéndoles el suscripto de devolverlas tan pronto recoja los datos necesarios.

El 31 de Diciembre pasado, por la mañana, es decir, a las pocas horas de retirar las libretas a los que voluntariamente las entregaron; les fueron devueltas, en el despacho del suscripto y previo recibo firmado por los interesados, que obra en mi poder, y dice así: "Dolores, Diciembre 31 de 1915. — Los que suscriben certifican haber recibido las libretas de enrolamiento que nos fueron retiradas anoche a las 8, por el señor alcaide primero de ésta cárcel".

Para corroborar que no hubo ninguna exigencia por mi parte, para retirar las libretas, hay que tener presente que sobre un total de 290 recluídos, solo 46 entregaron sus libretas.

Invito, señor Director, a que comprueben que el suscripto empleó medios violentos para conseguir la entrega de las libretas, o que haya tomado medidas de represalia en contra de los que dijeron no tenerlas, a pesar de constarme que las poseen.

Jamás he perdido de vista los preceptos del artículo 18 de nuestra carta fundamental, que en su publicación se insinúa haber yo violado.

Con la actitud que asumo, le proporciono al recluído ofendido la oportunidad de comprobar sus aseveraciones, ante el señor inspector, que seguramente enviará la Suprema Corte de Justicia.

Sin perjuicio de la medida que he adoptado en salvaguardia de mi reputación como empleado celoso de mi buen nombre, me complace invitar a la dirección de ese diario para que visite esta cárcel y juzgue por inspiración propia como la dirección de la misma procede con los detenidos.

Apelo a la caballerosidad del señor Director a fin de que dé hospitalidad en las columnas de su diario a esta aclaración.

Saludo al señor Director con mi mayor consideración. — Alcaide 1o.

Automóviles y Carruajes para paseo
SERVICIOS FUNEBRES
IRIBARNE & Cía.
Casa central: TALUARI 344
TELEFONOS: U. Telef. 446 y 1513, Libertad— Coop. 852, Central
NO CONFUNDIR

AVISOS FUNEBRES

ENTIERROS

† PEDRO N. CARRERA. — (q. e. p. d.) — Falleció el 29 de Enero de 1915. — Confortado con los auxilios de la santa religión y la bendición papal. — Su esposa Elisa de Baños de Carrera; sus hijos Rosario L., Juan P., Pedro M., Ismael E., Elisa C., Mario M., Nelly E., sus hermanos, hermanos políticos y demás deudos, invitan a sus relaciones al funeral que por el eterno descanso de su alma se celebrará el viernes 28 del corriente, a las 10 a. m., en la iglesia de San Nicolás de Bari.

214 v. En. 27.

† AMERICO MARIO BARBERA. — (q. e. p. d.) — Falleció en el Tandil el 23 de Enero de 1915. — Sus padres Antonio Barbera y Blanca Siffredi de Barbera; sus hermanos Camila, Antonio J., Ubaldo F., Juan P., Roberto J., y Vicente H. Barbera; su abuela materna Rosa B. de Siffredi, sus hermanas políticas tías, primos, sobrinos y demás deudos invitan a sus relaciones a acompañar los restos del extinto al cementerio del Norte, mañana martes 25 a las 10 y 30 a. m. En la iglesia de N. S. del Pilar, se dirá una misa de cuerpo presente a las 11 a. m. El duelo se despedirá por tarjeta. Unica invitación. Se ruega no enviar coronas. Casa mortuoria, Piedras 1473. — Carruajes Casa Miras Hnos. y Cía.

216 v. En. 24.

† AMERICO MARIO BARBERA. — (q. e. p. d.) — Falleció en el Tandil el 23 de Enero de 1915. — La comisión del subcomité de la Unión Cívica Radical "Lorenzo Solari", invita a sus adherentes a acompañar los restos de su correligionario al cementerio del Norte, mañana martes 25 a las 10 y 30 a. m., previa misa de cuerpo presente que se oficiará en la iglesia de N. S. del Pilar a las 11 a. m. — Casa mortuoria, Piedras 1473. — Nota: Carruajes en la casa Miras Hnos. y Cía.

217 v. En. 24.

CURSO GRATUITO DE TELEGRAFIA

En el local de la escuela Rioja 830 se dictan clases gratuitas de esta asignatura y en cuyo curso existen asientos vacantes. La enseñanza es para ambos sexos. Las clases funcionan los días lunes, miercoles y sábados, de 8 a 10 de la noche.

EDICTOS JUDICIALES

Por disposición del señor juez de 1.a instancia en lo civil de la Capital de la República doctor don Vladislao F. Padilla, se cita y emplaza por el término de treinta días, a contar desde la primera publicación del presente, a todos los que se consideren con derecho a los bienes dejados por fallecimiento de doña MARIANA FREIRE DE VIDAL, ya sean como herederos o acreedores; para que dentro de dicho término, comparezcan por ante su Juzgado y Secretaría del que suscribe, a deducir sus acciones en forma, bajo apercibimiento de lo que hubiere lugar por derecho.

Buenos Aires, diciembre 22 de 1915. — Jorge Ferrari.

101 v. 6 Feb.

El señor juez de 1.a instancia en lo civil de la Capital de la República, doctor don Roberto Repetto, ha dispuesto se cite, llame y emplace por el término de treinta días, contados desde la primera publicación del presente, a todos los que se consideren con derecho a los bienes dejados por doña MARIA SANTAMARINA DE ECHANDI, ya sean como herederos o acreedores, para que dentro de dicho término comparezcan a deducir sus acciones en forma, por ante su Juzgado y Secretaría del que suscribe, bajo apercibimiento de lo que hubiere lugar por derecho.

Buenos Aires, Diciembre 23 de 1915. — José A. Quirno Costa, secretario.

111 Enero 26.

Por disposición del señor juez de primera instancia en lo civil de la Capital de la República, doctor don Vladislao F. Padilla, se cita y emplaza por el término de treinta días, a contar desde la primera publicación del presente, a todos los que se consideren con derecho a los bienes dejados por fallecimiento de doña MARCELINA ARROUES O MARCELINA ARROUES DE OTHACEHE, ya sean como erederos o acresedores, para que dentro de dicho término, comparezcan por ante su Juzgado y Secretaría del que suscribe, a deducir sus acciones en forma, bajo apercibimiento de lo que hubiere lugar por derecho.

Buenos Aires, Diciembre 30 de 1915. — B. del Castillo Quesada.

130 v. Feb. 2

DEPORTES

FOOTBALL

VARIAS

C. A. BANFIELD

La asamblea general de socios de esta institución realizada últimamente eligió la siguiente comisión directiva para el año en curso.

Presidente, J. G. W. Burton; vicepresidente, Ernesto Wieberck; secretario general, R. A. Thiem; prosecretario, M. O. Villa; tesorero, J. J. Meriggi; protesorero, J. G. Rhom; vocales: E. Cesáreo, A. Tomaseusky, W. Peterson.

C. A. COMB. DEL OESTE

La comisión directiva elegida en la última asamblea es la siguiente:

Presidente, Oven Illán; vice, Florencio Antico; secretario, Luis Bertolino; pro, Ambrosio Cairoli; tesorero, Raúl González; pro, Rogelio Pérez; revisores de cuentas. Alejandro Ganzerla y Antonio Fontana y ocho vocales.

CLUB C. A. T. E.

Para el próximo sábado 29 del corriente están convocados los miembros de este club. La reunión tendrá lugar en su propio local, Alsina 1625, a las 8.30 p. m. del día señalado.

Deportes varios

MOTOCICLISMO

LA CARRERA DE BUENOS AIRES ROSARIO

Arnoldo Bernasconi se clasifica ganador del IV Criterium Argentino de Motocicletas.

La prueba motociclista más importante de las que se disputan en Buenos Aires es sin duda la carrera Buenos Aires-Rosario, organizada por el Moto Club Argentino, con un recorrido total de 450 kilómetros y denominada Criterium Argentino de Motocicletas.

Ayer fué disputado por cuarta vez este concurso que por las características de su desarrollo y el entusiasmo con que contribuyeron los competidores, señala un verdadero éxito para el deporte argentino y un innegable triunfo para la institución organizadora.

Al desarrollo de esta prueba concurrieron además del entusiasmo, la consecuencia y voluntad que acreditan al sportsman como tal. Los caminos carreteros deficientes todos, obligaban a los competidores en diferentes puntos a descender de sus máquinas y atravesar pantanos donde el agua les llegaba a las rodillas, debiendo a veces soportar el peso de sus máquinas. Estas incidencias que ponen a prueba la integridad del deportista, sirvieron ayer para aquilatar los verdaderos méritos de la performance, y si el tiempo empleado ayer no mejoró el obtenido por Riganti anteriormente, fué debido a la causa apuntada, especialmente, en el trayecto que media entre San Nicolás y Rosario, donde los motociclistas tuvieron que soportar con toda resignación las incidencias a que los obligaba el mal estado de los caminos. Sin embargo en San Nicolás consiguió el ganador señor Bernasconi superar en 15 minutos el tiempo empleado por Riganti, pero las demoras sufridas hasta el Rosario hicieron que llegara con mínima diferencia de un minuto.

Arnoldo Bernasconi, vencedor del IV Criterium Argentino de Motocicletas, disputado ayer.

El día amaneció nublado y a las 4.35, hora en que fué dada la señal de partida, la oscuridad impidió a los competidores ver los peligros del camino.

Colocados en orden de partida los motociclistas que se presentaron en la raya fueron los siguientes:

Restituto Moreira, del Moto Club Rosario, con máquina de 3 1|2 HP; Fermín E. Blanco, independiente, 3 1|2 HP; Arnoldo Bernasconi, del Moto Club Argentino, 7 HP; Alberto Maubert, del Club Motociclista Nacional, 7 HP; Francisco Massolani, del Moto Club Argentino, 7 HP; Antonio Rodríguez Piñeiro, del Moto Club Rosario, 7 HP; Ventura Abado, del Club Motociclista Nacional, 3 1|2 HP.

Sidecars: Daniel Deletang, acompañante Domingo Campanella; Alberto Ledieu, acompañante Alberto Pescarmona; César Parid, acompañante Esteban Balestreh, Juan Balestreh, acompañante Tomás Fabregat, todos pertenecientes al Moto Club Argentino y con máquinas de 7 HP.

Los señores Dartiguelongue y Anzola dieron la señal de partida y la carrera se inició en violento tren.

Tomó la punta Massolari, seguido de Moreira y Bernasconi, siguiendo a continuación Piñeiro, Lodieu, Abado y los demás competidores.

En las partes en que los caminos estaban en buenas condiciones los motociclistas desarrollaron buenas velocidades. Antes de llegar a Rodríguez, los competidores siguieron diferentes rutas. Por la parte del bajo pasaron los cinco primeros sorprendiéndolos un pantano que tuvieron que cruzar a pie.

Abado dió cuenta de la rotura del freno y pérdida de la llave del tanque, desperfectos que fueron subsanados en Lujan. En otro camino, Maubert y Deletang sufrieron desperfectos en sus máquinas que los obligaron a detenerse para seguir viaje después de haber perdido algunos minutos.

El primer control situado en [illegible] anotó el siguiente orden de llegadas con sus tiempos respectivos:

F. Mossolani, 5.43 a. m.; R. Moreira, 5.47; A. Bernasconi, 5.48; A. Rodríguez Piñeiro, 5.50; A. Lodieu, 6.6; V. Abado, 6.10; D. Deletang, 6.15; Maubert, 6.15; F. E. Blanco, 6.30; C. Parodi, 7.7.

Como podrá observarse, los cuatro primeros llegaron con escasos minutos de diferencia, lo que dió lugar a una reñida lucha en la etapa hasta San Andrés, durante la que se mantuvieron los corredores a distancia de un minuto; pero antes de llegar a dicho punto Bernasconi logró igualarse con Massolani para llegar juntos al control. Puede apreciarse lo rudo de la lucha en este trayecto por el orden de llegada de los primeros que fué como sigue:

Arnaldo Bernasconi, a las 6.34 a. m.; Francisco Mossolani, a las 6.34; Restituto Moreyra, a las 6.35; Antonio Rodríguez Piñeiro, a las 6.36; Alberto Lodieu, a las 7.2; Daniel Deletang, a las 7.4; Alberto Maubert, a las 7.12; Fermín E. Blanco, a las 7.34; César Parodi, a las 8.19 Ventura Abado abandonó la carrera al paso de esta fiscalía, siguiendo el camino a Mercedes, de donde procedía dicho motociclista.

Desde San Andrés de Giles regresaron los competidores hasta Capitán Sarmiento. Nuevas alternativas matizaron la carrera, pues Bernasconi consiguió adelantar en proporción considerable a su temible adversario Massolani, el que era seguido de cerca por Rodríguez Piñeiro y Moreira. La lucha se hizo intensa y el control de Sarmiento advirtió el siguiente orden de llegada:

Arnaldo Bernasconi, a las 7.55 a. m.; Francisco Mossolani, a las 8.5; Antonio Rodríguez Piñeiro, a las 8.8.; Restituto Moreyra, a las 8.37; Daniel Deletang, a las 8.47; Alberto Maubert, a las 8.57; Fermín E. Blanco, a las 9.18; Alberto Londieu, a las 9.47.

Si apreciable fué la ventaja de Bernasconi sobre el segundo no lo fué menos la de Deletang, corredor de sidecar, que consiguió destacarse con una hora de ventaja sobre el de igual categoría Lodieu. Varios pantanos obligaron a los competidores a descender de sus máquinas en esta parte del camino; Rodríguez Piñeiro equivocó la ruta y tuvo que retroceder.

El mismo orden de colocación llevaron los corredores hasta el control siguiente situado en San Pedro con la diferencia de que Massolani logró amenguar la ventaja que le llevara Bernasconi por algunos minutos.

El orden de llegada en este punto fué el siguiente:

Arnaldo Bernasconi a las 9.15 a. m.; Francisco Mossolani a las 9.19; Antonio Rodríguez Piñeiro, a las 9.25; Restituto Moreyra, a las 9.50; Alberto Maubert, a las 10.19; Daniel Deletang, a las 10.35 y algo rezagado llegó Lodieu.

En San Nicolás estaba ubicado el control inmediato. La lucha se hizo más encarnizada ya que la distancia era cada vez menor del punto final de la prueba.

Quedaron, pues, clasificados finalmente en las diferentes categorías, del modo siguiente:

Motocicletas de fuerza libre: primero, Arnoldo Bernasconi; segundo, F. Mossolani; cuarto, A. Maubert.

Motocicletas de fuerza limitada: primero, R. Moreir , clasificándose tercero en la prueba general.

Sidecars: primero, A. Lodieu.

La comisión de llegada en Rosario estaba formada por la delegación del Moto Club Rosario, señores Salvador Pujadas, Enrique Andrezzi, Alberto Corbani y Rodolfo de Domínicis; del Moto Club Argentino, señor Cándido Bugallo; cronometrista, señor Ferracagni.

La prueba de ayer constituye como lo dijimos, un verdadero éxito deportivo ya que del número de competidores, han conseguido cubrir la distancia la mayoría, retirándose algunos por desperfectos en la máquina o por accidentes.

La victoria de Bernasconi no constituye una sorpresa para los aficionados. Este corredor ha intervenido en los años anteriores en la misma prueba consiguiendo en 1913 el segundo puesto. En 1914 fué vencedor de la categoría de 3 1|2 HP, debiendo abandonar la carrera el año pasado por haberla suspendido la comisión directiva del Moto Club debido a la lluvia que comenzó a caer cuando se estaba desarrollando, en cuyo momento ocupaba el primer puesto.

En el último Premio Turista Priaveral organizado por el C. M. N. se clasificó primero. Es Bernasconi un corredor sereno, consciente, que une a estas condiciones elementales de motociclista las de un carácter afable y un criterio deportivo amplio que lo acreditan como un verdadero sportsman.

El éxito de ayer, conseguido por el Moto Club Argentino, habla muy en favor del prestigio y consecuencia de sus autoridades dirigentes, principalmente de su presidente, señor Blanco, uno de nuestros más populares deportistas.

CICLISMO

CLUB CICLISTA ARGENTINO

Criterium Argentino de Amateurs.—Triunfo de Carmelo Savaresse y Antonio Secchi en primera y segunda categoría, marcando un record en la distancia.

El primer Criterium Argentino de amateurs, se efectuó ayer en el clásico recorrido: Plaza Mayo-Arroyo Pinazo-Núñez, 120 kilómetros, con un éxito halagador.

Con esta grandiosa manifestación, queda plenamente confirmado que los tiempos de otrora, reviven nuevamente este brillante deporte, que en otras épocas contara con tantos adeptos.

Minutos antes de las 4 de la mañana, la plaza de Mayo estaba llena de una enorme multitud de público para cada corredor era una rueda de aficionados que le circundaban haciendo comentarios diversos acerca de la carrera a iniciarse.

Es, por lo tanto, el resultado de la carrera de ayer, un gran triunfo para el Club Ciclista Argentino, institución organizadora del Criterium, la que, sabiendo salvar todos los inconvenientes que halla en su camino, no se detiene en su obra y avanza cada vez con mayor empuje. Unida a la institución madre, la Federación Ciclista Argentina, y con la ayuda de las demás instituciones afiliadas han de modificar fundamentalmente la marcha el ciclismo nacional.

La carrera.—A las 4.50 a. m., al llamado de los jueces, alistáronse los competidores de la primera categoría; a los cinco minutos, fué dada la orden de listos y con David Porga en punta, se inició la carrera. Dada que fué la vuelta reglamentaria a la palza de Mayo, tomaron por la Avenida, camino a la Recoleta, donde se inició la prueba oficialmente.

Selmín y Parga, aprovechando una indecisión de Cassori y Savaresse que se observaban recíprocamente, lograron con un fuerte demarrage distanciarse un kilómetro; secundados por el fuerte tren que hacía Gobbi, éstos recién fueron alcanzados por Savaresse en San Isidro.

En San Fernando, el orden de pasaje fué el siguiente: Parga y Savaresse a las 5.55 a. m., Selmín, 5.57, Cassero, 6, siguiendo luego los siguientes de segunda categoría: Delsat, Secchi, Casal y Loulmet a las 6.04, Juan Cassero 604 1|2, de Miguel y Galiani 6.05, Emilio Simiz 6.06, Alejandro Sinobas, Juan Fasco, Pedro Roullet 6.07.

A la entrada de la carretera Savaresse y Parga lograron despegarse de Selmín marchando con tren fuerte hasta Arroyo Pinazo donde el control registró el siguiente orden de pasaje: Savaresse 6, David Parga 6.50, Selmín 7, Cassero 7.05, Secchi 7.03, a pocos metros Loulmet y Delsat.

Al regreso el fuerte viento contra, obligó a los corredores a cumplir esfuerzos inauditos, la fuerte garúa que azotaba en las caras de los fuertes 'routiers' y el constante llamado de los entrenadores que los obligaban a forzar constantemente, la carrera entre Pinazo y Pacheco tuvo momentos de lucha emocionante, en fila indiana un corredor detrás de otro pedaleaban enérgicamente, ansiosos en llegar al camino macadanizado de San Fernando donde un número crecido de aficionados esperaban la llegada de los intrépidos campeones que luchaban contra el empuje del viento.

Efectivamente, entre la sorpresa general, a las 7.35 dos camisetas blancas y una roja despuntaron en el puente de San Fernando: eran los dos entrenadores de Savaresse que a paso fuertísimo traíanlo hacia la meta del triunfo; cinco minutos después pasó Parga; a las 7.53 Cassero, y 7.36 Selmín de la primera categoría.

A las 8.18 Savaresse en un fuerte embalage cruzó la meta, después de tres horas y veinte minutos de la salida, un verdadero record en la distancia, batiendo el tiempo a la misma carrera efectuada hace dos años por los profesionales. David Parga que en la última Luján logró batir al vencedor de ayer cumpliendo una brillante performance.

De la segunda categoría distinguiéronse Secchi, Loulmet, Cassero Juan, Delsat, De Miguel y Roullet, venciendo el primero en un bonito y fuerte embalage.

Resultados generales: 1.o Carmelo Savaresse, en 3 h. 20 m.; 2.o David Parga, 3 h. 22 1|2; 3.o Emilio Cassero, 3 h. 35 1|2; 4.o Víctor Selmín, 3 h. 49 1|2.

Segunda categoría: 1.o Antonio Secchi, en 3 h. 28 m.; 2.o Carlos Loulmet, 3 h. 28 m. 1|2 máquina; 3.o Juan Cassero, a 100 metros; 4.o Pedro Roullet, 3 h. 36; 5.o Juan Fasce, 3 h. 44; 6.o Rosendo Casal 3 h. 45; 7.o Anastacio de Miguel 3 h. 45 1|2; 8.o Alejandro Sinobas, 3 h. 56.

La llegada fué presenciada por numerosos sportsmen, notándose varios miembros del M. C. A. y C. M. N. Controlaron la carrera los siguientes señores: Fulgencio Parga, Manuel Espina, Guillermo Pardón y Pedro Vaccario. Controles volantes. Luis Dartiguelongue y Ernesto A. Fasciolo, en automóvil. Luis Bruno, en motocicleta y Amadeo H. Canale, Pedro Durquet, Sebastián Díaz.

YACHTING

CLUB NAUTICO BUCHARDO

En el triángulo oficial del club se disputó ayer el premio Caraciolo sobre un recorrido total de 12 millas para yates con handicap.

A las 2.30 de la tarde se dió la señal de partida cruzando la línea los yates inscriptos en el siguiente orden:

Buchardo, timoneado por D. José Raimundi, acompañantes D. Carlos Raimundi y D. A. Solans, a las 2.30 4"; Scasso, por D. René Fillais y D. Juan Luchon, a las 2.30 6"; Caraciolo, por D. José Roa, D. Andrés Torres y D. L. Quintarelli, a las 2.30 7"; Alumine, por D. Esteban Boggero, Dr. Agustín Candiotti y D. G. Moser, a las 2.30 8"; Tío Chale, por D. Pedro Batistella, D. Miguel Furió y D. Antonio Lloret, a las 2.31 2".

La regata se desarrolló con boyas a babor, cerrándose la primera vuelta del triángulo en el siguiente orden:

Tío Chale, a las 3.26 4"; Buchardo, a las 3.27 45"; Scasso, a las 3.30 7", y Alumine, a las 3.37 27". El balandro Caraciolo abandonó El Buchardo ganó terreno y ocupó en la segunda vuelta el primer puesto, seguido de muy cerca por los yates Tío Chlae y Scasso. La línea de llegada fué cruzada en el siguiente orden: Buchardo, a las 5.1 12"; Tío Chale, a las 5.7; Scasso, a las 5.10 14". Al Alumine no se le tomó tiempo por no haber virado una de las boyas.

El tiempo real empleado fué este: Buchardo, 2 h. 31' 12"; Tío Chale, 2 h. 37'; Scasso, 2 h. 40' 14".

De acuerdo con los recargos asignados a cada barco el tiempo corregido dió la siguiente clasificación: Primero Tío Chale, en 2 horas 57 minutos; segundo Buchardo, en 3 horas 1 minuto y 12 segundos; Scasso, en 3 horas 10 minutos y 14 segundos.

TIRO

CLUB INTERNACIONAL DE CAZADORES

En el stand que posee en Rivadavia el Club Internacional de cazadores se disputó ayer el premio Campeón que mantenía el señor R. Ocampo siendo nuevamente conquistado por el mismo detentor.

Durante el día fueron disputados varias pollas siendo ganadas por los siguientes señores: 1a. D. S. R. Ocampo; 2a. D. J. Carmelich; 3a. dividida entre D. F. Bianchi y J. Carmelich; 4a. y 5a. D. V. Fogli; 6a. D. V. Fogli y D. F. Belloto; 7a. D. F. Serantes; 8a. D. J. Badano y 9a. D. V. Fogli.

ATLETISMO

ASOCIACION DEPORTIVA ARGENTINA

Organizado por esta institución se realizó ayer en el field del club San Telmo el torneo atlético que estaba anunciado

Se disputaron dos partidos de football; uno entre el equipo uruguayo Wanderers y el de Bellas Artes en el que resultó vencedor el primero por un goal a cero y otro entre el de San Telmo y el Globo cuyo triunfo correspondió al primero por dos goals a uno. El resultado de las diferentes carreras efectuadas fué el siguiente:

Carrera llana de 200 metros: 1o. N. Canedo.

Carera llana de 150 libre: 1.o M. Rey.

Marcha pedestre 1.000 metros libre: 1o. R. Capdeville.

LAWN-TENNIS

MATCH DE TENNIS

El match Villa Urquiza contra Villa Devoto anunciado para ayer ha sido anulado por no contar los de Villa Urquiza con el suficiente equipo.

REMO

RUDERVEREIN TEUTONIA

La mesa directiva de este club náutico invita a sus miembros a concurrir a la 55a. asamblea general a celebrarse el miércoles 26 del corriente en el Aue's Keller, B. Mitre 650, a las 8.30 p. m.

BANCOS

BANCO DE ITALIA Y RIO DE LA PLATA. — Casa central, Bmé. Mitre 424 al 448. — Sucursales: En la Capital: N.o 1, calle Corrientes esquina Pueyrredón; N.o 2, Avenida Montes de Oca número 2099; N.o 3, Paseo de Julio número 1258; N.o 4, Calle Moreno número 2300; N.o 5, Calle Rivadavia número 8499. En el interior: Rosario de Santa Fe, La Plata, Bahía Blanca, Paraná, Concordia, Gualeguaychú, Gualeguay, Uruguay, Victoria, La Paz, (E. R.) Resistencia (Chaco).

Agencias: Puerto Ing. White (B. Blanca), Ensenada (La Plata).

Capital realizado . . . . . $ 10.000.000 oro sellado
Fondo de reserva ordinario . " 922.330 " "

SE ABONA

Por depósito en cuenta corr.	1	o|o	1	o|o
A plazo fijo de 30 días . .	2	o|o	3	o|o
Id. id. id. 60 días	3	o|o	3	o|o
Id. id. id. 90 días	4	o|o	4	o|o
Id. id. id. 180 días	4 1|2	o|o	4 1|2	o|o
A mayor plazo	Convencional			

El Banco expide cartas de crédito, vende giros y transferencias por cable y órdenes postales sobre todas las ciudades y pueblos de Italia, así como sobre Londres, París, Madrid, New-York, etc. etc. También sobre Brasil, Chile, Paraguay y República Oriental del Uruguay. Recibe remesas al cobro y emite giros sobre todas las sucursales del Banco de la Nación Argentina.

El Banco trata en general todas las operaciones bancarias.

Buenos Aires, 1.o de Diciembre de 1915. — Honorio Stoppani, Director Gerente.

BANCO DE LONDRES Y RIO DE LA PLATA. — Buenos Aires, Bartolomé Mitre 399. — Barracas al Norte, Montes de Oca 701. — Once, Pueyrredón 301. — Santa Fe 2122. — Bernardo de Irigoyen 1138. —Boca, Almirante Brown 1159.

	Papel	Oro
Abona por año	sin int.	sin int.
Por depósitos en cuenta corriente .	sin int.	sin int.
Id. id. a la vista, con libreta . . .	3 o|o	1 o|o
Id. id. a plazo fijo de 3 meses . . .	3 1|2 o|o	2 o|o
Id. id. a plazo fijo de 6 meses . . .		
Por depósitos en Caja de Ahorros hasta 10.000 $ papel, después de 60 días	3 "	sin int.
Cobra por año:		
Por adelantos en cuenta corriente .	9 o|o	9 o|o

Depósitos en Caja de Ahorros se reciben en las siguientes sucursales: Once de Septiembre, calle Santa Fe, calle Bernardo de Irigoyen, Boca y Barracas.

Buenos Aires, julio 16 de 1915. — James Dey, Barry Scott, gerentes.

BANCO DE LA NACION ARGENTINA. — Fundado en 1891. — Casa central: Buenos Aires, Calle Rivadavia 263 al 299, Reconquista 15 al 39. — Capital, $ m|n. 128.000.000. Fondo de reserva, o|o. pesos 14.565.407.14.

Sucursales y Agencias en la Capital: Belgrano, Cabildo 1900, esquina Sucre; Boca del Riachuelo, Almirante Brown 1101; Flores, Rivadavia 7000, esquina Pedernera, con Agencia en los Nuevos Mataderos; General Urquiza, Bauness esquina Cullen. No. 1, Montes de Oca 1699, esquina California 1102. No. 2, Entre Ríos 1201, esquina San Juan 1802. No. 3, Corrientes 3399, esquina Gallo 401. N.o 4, Bernardo de Irigoyen 1000, esquina Carlos Calvo. No. 5, Rivadavia 2828. No. 6, Santa Fe 2138. No. 7, Caseros 2929, Parque Patricios. No. 8, Triunvirato 734. No. 9, Santa Fe 4562. No. 10, Boedo 885. No. 11, Aduana de la Capital. No. 12, Callao 76 al 84. Oficina de Cambio, en el Hotel de Inmigrantes, Dársena Norte. Oficina de Depósitos Judiciales en el Palacio de Justicia. — Tasa de interés.

El Banco abonará (Moneda legal solamente)

	Anual
Por depósitos en cuenta corriente . . .	Sin interés
Id. id. a plazo fijo de 90 días, con o sin libreta	3 o|o
Id. id. id. a 180 días, con o sin libreta	4 o|o
Id. id. en Caja de Ahorros después de 60 días, hasta $ 5.000	4 o|o
Id. id. id. de Ahorros después de 60 días, desde $ 5.001 hasta $ 10.000	3 o|o

EL BANCO

	Anual
Cobra	
Por adelantos en cuenta corriente . . .	8 o|o
Por descuentos de pagarés de comercio y letras de pago íntegro hasta 6 meses de plazo	Convencional
Por descuentos de letras con amortización	7 o|o

El Banco tiene establecidas Sucursales y Agentes en las principales ciudades y pueblos de la República.

El Banco de la Nación Argentina vende letras de cambio sobre Alemania, Austria, Hungría, Inglaterra, Francia, España, Italia, Suecia, Noruega, Rusia, Portugal, Finlandia, Bélgica, Holanda, Suiza, Turquía, Servia, Rumania, Grecia, Bulgaria, Asia, Africa, Oceanía, Estados Unidos de Norte América, Canadá, Chile, Bolivia, Brasil, y Repúblicas Oriental del Uruguay y Paraguay, etc., etc.

Intendencia Municipal de la Capital

CEMENTERIO DEL NORTE

Cítase a los dueños del sepulcro conocido por de don Valentín Durand, y a los de la sepultura 3a., del núm. 76, sección San Antonio, del cementerio del Norte, para que dentro del plazo de 30 días, a contar de la primera publicación de este aviso, concurran a la dirección general de Cementerios, a fin de convenir la forma de dar ubicación a sus respectivas propiedades.—Buenos Aires, Enero 5 de 1916.—El secretario. 145v8Feb.

CONVOCATORIAS

SOCIEDAD ANONIMA HIPODROMO NACIONAL. — Se convoca a los señores accionistas a la asamblea general ordinaria que tendrá lugar el día 4 de Febrero próximo a las 3.30 de la tarde, en el local de la sociedad, Corrientes 758.

OBJETO DE LA CONVOCATORIA:

1.o Lectura y consideración de la Memoria y Balance correspondiente al Ejercicio de 1915.
2.o Sancionar la distribución de un dividendo.
3.o Fijación de los Honorarios del Síndico.
4.o Renovación del Directorio.
5.o Elección del Síndico y Síndico suplente.
6.o Nombramiento de tres accionistas para aprobar y firmar el acta de la presente asamblea.

Artículo 22: Tres días antes de la asamblea y de 1 a 5 de la tarde, deberán indefectiblemente, estar depositadas en la gerencia, las acciones. Pasado este término sin depositarlas, se perderá el derecho a tomar parte en ella. — Buenos Aires, Enero 18 de 1916. — El Directorio. 194 v. Feb. 4.

LICITACIONES

DIRECCION GENERAL DE IRRIGACION

Llámase a licitación pública hasta el día 3 de Abril de 1916, a las 3 y 30 p. m., para la provisión de un puente metálico de 125 metros de longitud, en 9 tramos. Las bases y condiciones de licitación y juego de planos se obtendrán en la Oficina de Compras de la Dirección General de Irrigación, calle Belgrano 124, 1er. piso.

Buenos Aires, Enero 4 de 1916. — Julio Mallmann, secretario. 136 v. 2 Abril.

Concejo Nacional de Educación

LICITACION

Llámase nuevamente a licitación pública para el día 28 del actual, para la ejecución de las obras de reparación de los edificios escolares, de las calles Nerón 3745, Tellier 2436 y Homero 81, de acuerdo con los presupuestos que los interesados podrán consultar todos los días hábiles de 12 a 6 p. m. en la Dirección General de Arquitectura, Rodríguez Peña 935, segundo piso.

La apertura de las propuestas, que deberán ser presentadas escritas a máquina por duplicado y de acuerdo en un todo a lo que al respecto establecen las leyes de sellos y contabilidad, tendrá lugar el día indicado a las 3 de la tarde. — **El secretario general.** 172-v-28-e

Intendencia Municipal de la Capital

Llámase a licitación para la provisión de 50.000 kilos de plazabi, a entregarse en una partida y cuyo pago se efectuará de inmediato en letras a noventa días, sin interés. La recepción y apertura de propuestas se efectuará el día 14 de febrero próximo, a las 2 p. m. El pliego de condiciones puede consultarse en la oficina de licitaciones. — Buenos Aires, enero 16 de 1916. 181v27E

PROFESIONALES

MEDICOS

ANALISIS LABORATORIOS Y FARMACIA *Abierto Día y Noche*
SUIPACHA 477 U. T. 818, Libertad DOCTORES **NELSON**

Secretas-Sífilis-Piel
DOCTOR SARACENI (especialista)
Cura rápida de enfermedades secretas, estrecheces uretrales, blenorragia y orquitis. Curación de la sífilis con aplicación sin dolor de [illegible]
606-914
De 8 a 11 a.m. y de 2 a 9 p.m. CORRIENTES 1777

Doctor CANTARELL Especialista en las enfermedades de la piel, vías urinarias, secretas de ambos sexos y las propias de las señoras. Tratamiento científico, eficaz y rápido de la neurastenia, debilidad vital y agotamiento.
De 2 a 5 p. m. LAVALLE 910 y 8 a 9 p. m.

Dr. CASTAÑEDA
Garganta, Nariz y Oído
JEFE DE CLÍNICA DE LA ESPECIALIDAD EN EL HOSPITAL DURAND
ESMERALDA 821 Consultas de 4 a 6
210 v. En. 28

Dr. A. F. CELESIA
Cirugía y enfermedades de señoras. De 2 a 4 p. m. — Bartolomé Mitre 1791.

Dr. PICCININI
Especialista en enfermedades secretas; gastro intestinales y piel. — Consultas de 11 a 12 a. m. y de 4 a 6 p. m. Consultas 5 pesos, aplicaciones del 914, 20 $. — Corrientes 1211. 196 v Abril 18.

Dr. W. E. ESCUDERO
Señoras, niños y partos. Lunes y viernes, de 4 a 6 p. m. — Arenales 1592. — U. Telef. 238, Juncal.

Dr. A. C. REBUFFO
Enfermos de los ojos
Consultas de 10 a 11 y 2 a 6 p. m.
Bmé. MITRE 1038 per.

Dr. MAMERTO ACUÑA
Profesor de la Facultad de Medicina. Enfermedades de niños. Consultorio de 2 a 4 p. m. MAIPU 817.
208 v. Julio 22.

Dr. ELIZALDE
Especialista en vías urinarias, jefe de clínica del servicio de las enfermedades del riñón, próstata, vejiga, etc., en el hospital San Roque. Consultas de 1 a 6. MAIPU 813. 209 v. 22 Abril.

Dr. A. NOCETI
Enfermedades de los ojos y prescripción de anteojos. De 1 a 6 p. m.
MAIPU 535. per.

Dr. MARTIN M. TORINO
Médico cirujano. Enfermedades crónicas e internas. Ha trasladado su consultorio a ARENALES 1640. Consultas de 1 a 3. 212 v. Julio 31

ABOGADOS

Dr. FRANCISCO BEIRO
TALCAHUANO 267 U. T. 796, Libertad.

DOCTOR VICENTE C. GALLO
Estudio: Avenida de Mayo 1411.
U. T. 665 (Libertad)

DOCTOR FERNANDO SAGUIER
Estudio: Florida 440.
U. T. 6087 (Avenida)

DOCTOR TOMAS DE VEYGA
Estudio: Sarmiento 643, U. T. 6060 (Aven.)
La Plata, calle 7 N.o 791. U. T. 377, La Plata

DOCTOR LEOPOLDO MELO
Estudio: Bmé. Mitre 311
U. T. 1913 (Avenida) y 1866 (Juncal)

Dr. TOMAS A. LE BRETON
Estudio: Bmé. Mitre 343

Dr. ERNESTO CORVALAN
Estudio: Avenida de Mayo 981
U. T. 3900 (Libertad)

DOCTOR JULIO A. ROJAS
Estudio: Uruguay 543, Dpto. 2
U. T. 1955, (Libertad)

Estudio de los Dres. CELESIA Y SILVA
Tucumán 900, U. T. 1465 (Libertad)

DOCTOR LUIS J. ROCCA
Anchorena 626.—U. T. 841 (Mitre)

DOCTOR ELEODORO LOBOS
Estudio: Maipú 462
U. T. 22 (Avenida) y 3710 (Avenida)

DOCTOR EMILIO ZORRAQUIN
Estudio: Cangallo 666
U. T. 270 (Avenida) y 3894 (Juncal)

Doctor Leonardo Pereyra Iraola
Esmeralda 1212, U. T. 1521 (Juncal)
Estudio: Florida 880, U. T. (Av.)

DOCTOR HIPOLITO LEYS
Estudio: Lavalle 930, U. T. 3608, (Lib.)

DOCTOR VICTOR M. MOLINA
Estudio: Avenida de Mayo 605
U. T. 4954 (Avenida)

Dr. Antonio Barrera Nicholson
Estudio: Tucumán 1353, U. T. 806 (Libertad)

Dr. DOMINGO E. SALABERRY
Defensa 188

DOCTOR F. NUÑEZ LOZANO
Estudio. Cangallo 573
Unión Telefónica 844 (Avenida)

Doctor Andrés Ferreyra (hijo)
Estudio: Lavalle 1378
Unión Telefónica 4240 (Libertad)

DOCTOR RAUL MANRIQUE
Estudio: Lavalle 730
U. T. 6197 (Avenida) y 357 (Mitre)

DOCTOR JOSE M. GIUFFRA
Estudio: Talcahuano 446

DOCTOR PEDRO A. FOX
Estudio: B. Mitre 754

DOCTOR CARLOS F. MELO
Estudio: Uruguay 546
Unión Telefónica 3784 (Libertad)

DOCTOR M. ALVAREZ COMAS
Abogado
U. T. 3554, Avenida Sarmiento 418

MUNDO COMERCIAL

EXTERIOR

TRIGO

NUEVA YORK, enero 24. — Trigo colorado americano, entrega en mayo (por bushel en centavos oro americano), apertura de hoy: 139 7|8. Clausura anterior 140 1|4.

CHICAGO, enero 24. — Trigo colorado americano, entrega en mayo (precio por bushel en centavos oro americano), apertura de hoy: 131 7|8. Clausura anterior: 132 |34.

Trigo para julio, apertura de hoy: 124 3|4. Clausura anterior: 125 3|8.

Mercado tranquilo.

LIVERPOOL enero 24. — Trigo colorado americano, entrega en enero-febrero (precio por quarter en chelines); 61. Clausura anterior: 61|9.

MAIZ

CHICAGO, enero 24. — Maíz mixto americano para el mes de mayo (precio por bushel en centavos oro americano), apertura de hoy: 78. Clausura anterior: 78 1|2.

LIVERPOOL, enero 24. — Maíz del Río de la Plata, entrega en enero-febrero (precio por quarter en chelines), 49|6. Clausura anterior: 50.

LINO

HULL, enero 24. — Lino, entrega en enero-febrero (precio por quarter de 416 libras, en chelines), 74. Clausura anterior: 75|6.

CALCUTA, enero 24. — Lino, entrega en enero-febrero (precio por quarter de 416 libras en chelines), 81|6. Clausura anterior: 82|6.

DULUTH, enero 24. — Lino, entrega en mayo (precio por bushel en centavos oro americano), apertura de hoy: 238. Clausura anterior: 237.

Id. entrega en julio, apertura de hoy: 238. Clausura anterior: 237.

RESERVAS DE TRIGO EN LA INDIA

LIVERPOOL, enero 24. — Las reservas de trigo en la India se calculan en 80.000 toneladas.

EL TIEMPO EN LA INDIA

LIVERPOOL, enero 24. — En general, en todas las regiones de la India reina tiempo seco.

EMBARQUES DE AUSTRALIA

LIVERPOOL, enero 24. — Los embarques de trigo en Australia han sido esta semana de 150.000 quarters, contra 142.000 en la anterior.

EMBARQUES DE LA INDIA

LIVERPOOL, enero 24. — Los embarques de trigo en la India esta semana han sido nulos. A la semana anterior correspondieron 3.000 quarters. En igual período del año pasado el trigo exportado llegó a 20.000 quarters.

Lino: esta semana se exportaron 24.000 quarters, contra 10.000 en la semana precedente, y 3.000 en igual período del año 1915.

El lino a flote, procedente de la India, se calcula hoy en 125.000 quarters. En la semana anterior llegó a 106.000, y en igual semana correspondiente al año pasado: 132.000 quarters.

MERCADO COMERCIAL DE LONDRES

LONDRES, enero 24.—

Tipo de descuento del Banco de Inglaterra . . . . 5 o|o
Consolidados británicos 2 1|2 o|o . 59 1|8

Títulos argentinos

Empréstito nacional 1897, 4 o|o, ley 3378 . . . . 70 —
Bonos Obras de Salubridad, etc., de Bs. Aires 1891, 5 o|o . . . . 91 1|2
Empréstito Argentino de Obras públicas, 1886, 5 o|o 96
Empréstito Argentino de Conversión 1889, en libras, 4 1|2 o|o. . . . . 82.—
Empréstito Argentino Interno de 1909, 5 por ciento . . . . 85 1|2
Banco Español del Río de la Plata acciones ordinarias. . . . . nom.
Province of Buenos Aires 3 o|o to 3 1|2 por ciento Loan of 1906 . . . . 38 —

BOLSA DE PARIS

París, enero 24.—

Renta francesa, 3 por ciento 62.00
Banco Francés del Río de la Plata, acciones ordinarias . . . . nom.

BOLSA DE MONTEVIDEO

MONTEVIDEO, enero 24. — Los valores negociados hoy en la primera rueda del mercado de títulos tuvieron en la clausura estas cotizaciones:

Títulos hipotecarios de la série O., al contado, a 84.

De la série P., para fin de Febrero, a 84.60.

MONTEVIDEO, enero 24 de 1916.—

El movimiento comercial durante la semana que acaba de terminar, ofreció mayor importancia que en la anterior, aún cuando no todo lo que es dable esperar, debido a que la falta de bodega impide que los exportadores cumplan las órdenes que tienen en cartera.

He aquí un resumen sucinto del estado de la plaza durante el período de tiempo a que me refiero más arriba.

Cambios

Los cambios fluctuaron bastante, aún cuando tirando a flojedad. Cerraron dentro de los siguientes tipos:

Londres: cable, 527|32; cheque, 53 3|8.
París: cable, 6.06; cheque, 6.085.
Italia: cable, 6.87; cheque, 6.90.
Alemania: nominal.
Nueva York: cable, 96.20; cheque, 96.
Río de Janeiro: 21.775.
Buenos Aires: girador, 1.80; tomador, 1.90.

Descuento

El Banco de la República efectúa descuentos sobre vales de 7 1|2 a 8 o|o; conformes, 7 a 7 1|2; redescuentos, 6 o|o.

Los bancos particulares han fijado los tipos siguientes: vales, 8 1|2 a 9 o|o; conformes, 8 a 8 1|2 o|o.

Operaciones bursátiles

Con mercado regularmente activo cerraron los papeles de Bolsa a los siguientes tipos, al contado:

Empréstito de Conversión: 84.40 o|o.
Vales del Tesoro: 98 o|o.
Deuda interior 1915: 96 o|o.
Títulos Hipotecarios P: 84.60 o|o.
Títulos Hipotecarios Q: 83.80 o|o.

La deuda consolidada en Londres

Los telegramas recibidos de la capital londinense acusan alza en la cotización de la Deuda Consolidada del Uruguay en esa plaza. En efecto: de 59.75 a que abrió el 17, subió a 60.25 o|o.

Mercado de lanas

Las entradas de la semana sumaron 1.033.410 kilos. Desde el principio de la zafra se recibieron 23.407.965 kilos.

Cruzas. — La característica en la semana ha sido de tranquilidad. Esta se atribuye a que los compradores se hallan ocupados en recibir lo adquirido con anterioridad y a la escasez de bodegas. Además, existe la circunstancia de que los compradores luchan con dificultades para situar sus fondos en esta plaza. De ahí, el que operen con gran lentitud, a pesar de tener órdenes que cumplir.

La demanda continúa para los tipos sanos, de larga mecha, de finura mediana y también gruesa, libre de defectos.

Con este motivo, las existencias han mermado bastante, cerrando el mercado sostenido.

Para las cruzas americanas, mal acondicionadas, muy cortas de mecha, pesadas, terrosas o defectuosas por cualquier otro motivo, no hay compradores. El stock es abundante y se colocan con dificultad.

Merinas. — La plaza ha estado corriente en operaciones y con precios firmes, tratándose de artículo bueno a superior.

Aún cuando el mayor interés de los compradores es para las lanas supras y primeras altas, cuyas cotizaciones están muy sostenidas, se nota bastante demanda para las segundas, a condición de que sean lanas bien desarrolladas, sanas, livianas y limpias.

Cordero merino. — Debido a la gran mortandad de borregos, las entradas de esta clase de lanas han sido muy reducidas, habiendo sido colocada la existencia a un solo interesado.

Los siguientes precios pueden considerarse corrientes:

Supras: 6.30 a 6.35; primeras, 6.10 a 6.20; buenas corrientes, 5.80 a 5.90; segundas envellonadas, altas, limpias y buena condición, 5.70 a 5.75.

Cruzas. — Finas superiores, $ 7.60 a 7.65; buenas, 7.45 a 7.55; regulares, 7.15 a 7.35; medianas superiores, 7.65 a 7.70; buenas, 7.50 a 7.60; regulares, 7.20 a 7.40; gruesas superiores, 7.30 a 7.35; buenas, 7.15 a 7.25; regulares, 6.75 a 6.95.

Los Bancos en Diciembre

Se ha publicado el cuadro del movimiento de los Bancos en el mes de diciembre último.

El monto del oro amonedado existente el último día de diciembre, comprendido el oro en custodia, arrojaba un total de $ 27.423.248.68 contra $ 24.294.000.00 en 30 de noviembre.

La existencia de oro en custodia en el Banco de la República para los fines del artículo segundo de la ley de 2 de febrero de 1915, era de $ 1.280.055, contra la misma cantidad en el mes anterior.

Incluyendo el oro en custodia, los Bancos particulares tenían a 31 de diciembre pesos 6.918.129.68.

He aquí el promedio de los saldos diarios:

Depósitos en cuenta corriente: Banco de la República, 10.550.720.00; Bancos particulares, 12.558.602.98; total, 23.109.322.98; total del mes de noviembre anterior, 20.837.085.65.

Id. a plazo y en caja de ahorro: Banco de la República, 4.751.989.00; Bancos particulares, 11.582.139.21; total, 16.334.128.21; total del mes de noviembre anterior, 16.393.123.46.

Descuentos y adelantos: Banco de la República, 32.259.366.00; Bancos particulares, pesos 30.261.961.02; total, 62.521.327.02; total del mes de novimebre anterior, 62.855.178.17.

Existencia en caja: a) Oro amonedado: Banco de la República, 19.448.460; Bancos particulares, 5.007.577.08; Total, 24.456.037.08; total del mes de noviembre anterior, 21.315.510.00; b) billetes, plata y níquel, Banco de la República, 1.841.511.00 Bancos particulares, 4.896.153.02; total, 6.737.664.02; total del mes de noviembre anterior, 5.846.607.88.

Emisión en circulación: a) mayor: Banco de la República, 24.270.745.00; total, 24.270.745.00; total del mes de noviembre anterior, 20.775.362; b) menor: Banco de la República, 6.027.888.00; total, 6.027.888.00; total del mes de noviembre anterior, 6.000.575.00.

La renta de aduana

Poca importancia viene ofreciendo los despachos en la aduana. Bien es verdad que no es el mes de enero época de movimiento en el mercado de importación. Según datos que se consideran fidedignos, lo recaudado hasta la fecha asciende a más de medio millón de pesos.

El ganado en Tablada

El resultado general de los negocios que se efectuaron en la Tablada durante la semana transcurrida, ha sido sumamente desfavorable para la oferta; las entradas diarias resultaron siempre excesivas para las necesidades del mercado, en el cual se notó muy poca demanda, operándose únicamente a bajas cotizaciones para los ganados de todo tipo y condición, pues los mismos especiales — únicos por los que algo se interesaron los frigoríficos — merecieron precios que en relación resultan más bajos que los de semanas anteriores.

La semana terminada, puede decirse, que ha sido una de las más difíciles y desventajosas de la actual zafra.

INTERIOR

BOLSA DE COMERCIO

Primera rueda

Cédula Hipotecaria Argentina, de 6 o|o, antigua emisión, al contado: 32.000 a 92.0, 1.000 a 9240, 35.500 a 92.50, 1.500 a 92.40, 21.00 a 92.50, 10.000 a 93, 78.500 a 92.70, total 180.000.

Id. para Enero 25: 23.000 a 92.50, 10.000 a 93, 10.000 a 92.80, total 43.000.

Id. para fin de mes: 20.000 a 92.20, 10.000 a 92.50, 10.000 a 92.30, 10.000 a 92.50, 40.000 a 93, 10.000 a 92.80, 10.000 a 92.70, total 110.000.

Id. para Febrero 15: 10.000 a 92.5, 30.000 a 92.70, total 40.000.

Id. para Febrero 29: 10.000 a 92.20, 10.000 a 92.50, total 20.000.

Cédula Hipotecaria Argentina (primera seérie), al contado: 7.000 a 92.40, 17.000 a 92.50, 7.000 a 93, total 31.000.

Id. para Enero 25: 10.000 a 92.70, 10.000 a 92.80, 70.000 a 93, total 90.000.

Crédito Argentino 195, al contado: 37.000 a 88.50.

Bonos Municipales de Pavimentación (semestrales), al contado: 11.500 a 71, 20.000 a 70.90, 5000 a 71, 12.000 a 71.20, total 48.500.

Id para Febrero 29: 20.000 a 72.

Conversión de Obligaciones del Banco de la Provincia de Buenos Aires, al contado: 3.600 a 67.

Empréstito Municipal de 1897 al contado: 8.500 a 90.

Empréstito de Conversión de 2 1|2 o|o se rie B. al contado: 10.000 a 32, 3.000 a 31.50, total 13.000.

Nuevo Banco Italiano, al contado: 40 a 210.

Banco Español del Río de la Plata, para Enero 25: 66 a 107.50.

Sociedad Argentina de Edificación, al contado: 20 a 39.

DEMANDA Y OFERTA DE TITULOS

Hoy se anotaron solicitados en compra, en la Bolsa de Comercio, los siguientes títulos y acciones:

Letras de tesorería de la Municipalidad, Club Mar del Plata, Deuda Interna de Mendoza, Quebrachales Paraguayos, River Plate Quebracho Co., Banco de Buenos Aires, Banco Industrial Argentino, Banco Comercial Italiano, Petróleo Golfo San Jorge, Nafta Comodoro Rivadavia, Grandes Hoteles de Mar del Plata, Deuda Consolidada de la Provincia de Buenos Aires, 2a. serie, 5 o|o, Marina Mercante Argentina, Depósitos del Banco Francés, Tigre Club, Nuevo Banco Italiano, Mercado de Abasto Proveedor, la Mundial (seguros) Compañía Nacional de Muebles, Salinas Hermanos (fábrica de bolsas), Banco de España y América, La Primitiva (fábrica de bolsas), La Ibero Platense, Compañía Geueral de Fósforos, Banco Español del Río de la Plata, La Clara (molinos), Quebrachales Fusionados, La Argentina (fábrica de papel).

CAMBIOS BANCARIOS

(Pago en Oro)

BANCO DE LA NACION ARGENTINA

	90 Días	VISTA	TELEGRAF.
Sobre Londres..	—	48.1/16	47.7/8
„ Paris ..	—	5.56	5.55
„ Alemania	—	4.96	4.89
„ Italia	—	6.33	6.35
„ España	—	4.98	4.97
„ Estados	—	104.75	—
„ Chile..	—	48.5/8	—
„ Bolivia	—	48.5/8	—
„ Portugal	—	1.81	—
„ Montevideo	—	2.1/2	—

BANCO DE LONDRES Y RIO DE LA PLATA

	90 Días	VISTA	TELEGRAF.
Sobre Londres ..	48.5/8	48.00	47.7/8
„ Francia ..	—	5.55	5.58
„ Italia..	—	6.80	6.84
„ España ..	—	4.97	4.95

BANCO ESPAÑOL DEL RIO DE LA PLATA

	90 Días	VISTA	TELEGRAF.
Sobre Francia ..	—	5.57	5.56
„ Inglaterra	—	48.00	47.7/8
„ España ..	—	4.99	4.98
„ Italia..	—	6.27	6.29
„ Nueva York ..	—	104.70	—
„ Portugal ..	—	1.81	—
„ Bras..	—	20.500	—
„ Alemania..	—	5.00	—

BANCO BRITANICO

	90 Días	VISTA	TELEGRAF.
Sobre Londres ..	48.11/16	48.00	47.7/8
„ Francia ..	[illegible]	5.57	5.56
„ Italia..	—	6.25	—
„ España ..	—	4.98	—
„ Nueva York ..	—	104.80	105 10

BANCO DE LONDRES Y BRASIL

	90 Días	VISTA	TELEGRAF.
Sobre Londres ..	48.5/8	48.00	—
„ Francia ..	—	5.55	—
„ Italia..	—	6.25	—
„ España ..	—	4.98	—
„ Portugal ..	—	1.81	—
„ Nueva York ..	—	105.00	—
„ Brasil. ..	—	21.300	—

BANCO DE LA PROVINCIA DE BUENOS AIRES

	90 Días	VISTA	TELEGRAF.
„ Loudres ..	—	48.00	—
„ Francia ..	—	5.58	—
„ Italia..	—	6.32	—
„ España ..	—	5 00	—
„ Alemania..	—	5.00	—

BANCO SUIZO SUD-AMERICANO

	90 Días	VISTA	TELEGRAF.
Sbre Londres ..	—	48.1/16	—
„ Suiza. ..	—	4.93	—
„ Francia ..	—	5.59	—
„ Alemania..	—	4.96	—
„ Bélgica ..	—	6.97	—
„ Italia..	—	6.37	—
„ España ..	—	5.01	—
„ Norte América ..	—	104.70	—

NUEVO BANCO ITALIANO

	90 Días	VISTA	TELEGRAF.
Sobre Londres ..	—	48.00	—
„ Francia ..	—	5.57	—
„ Ita ia..	—	6.29	—
„ España ..	—	5.00	—
„ Nueva York ..	—	105	—

BANCO FRANCES E ITALIANO

	90 Días	VISTA	TELEGRAF.
Sobre Londres ..	—	48.00	47.13/16
„ Francia ..	—	5.58	5.57
„ Italia..	—	6.31	6.35
„ España ..	—	4.90	4.1/2
„ Norte América.	—	104.85	105.00
„ Brasil. ..	—	21.350	21.300
„ Suiza . ..	—	4.91	4.83

BANCO ALEMAN TRANSATLANTICO

	90 Días	VISTA	TELEGRAF.
Sobre Alemania..	—	5.06	—
„ Bélgica ..	—	6.25	—
„ España ..	—	4.98	—
„ Norte América ..	—	104.80	—
„ Suiza..	—	490	—

BANCO POPULAR ARGENTINO

	90 Días	VISTA	TELEGRAF.
Sobre Londres..	—	48.1/16	—
„ Francia ..	—	5.55	—
„ Italia..	—	6.40	—
„ Alemania.	—	4.96	—
„ España ..	—	5.00	—

BANCO COMERCIAL ITALIANO

	90 Días	VISTA	TELEGRAF.
Sobre Londres ..	48.1/2	48.00	47.29/32
„ Francia ..	5.58	5.55	5.54
„ Italia..	6.39	6.38	6.35
„ España ..	5.00	4.98	4.97
„ Norte América.	—	104.80	105.00

BANCO DE ITALIA Y RIO DE LA PLATA

	90 Días	VISTA	TELEGRAF.
Sobre Londres ..	—	47.7/8	—
„ Francia ..	—	5.58	—
„ Italia..	—	6.80	—
„ España ..	—	4.15	—

BANCO DE GALICIA Y BUENOS AIRES

	90 Días	VISTA	TELEGRAF.
Sobre Londres ..	—	48.00	48.1/2
„ Francia ..	—	5.67	5.53
„ Italia..	—	6.28	6.18
„ España ..	—	5.01	5.1/2

BANCO GERMANICO DE LA AMERICA DEL SUR

	90 Días	VISTA	TELEGRAF.
Sobre España ..	—	5.00	—
„ Alemania	—	5.06	4.81
„ Suiza. ..	—	4.02	—
„ Dinamarca ..	—	8.35	—
„ Holanda..	—	2.13	—
„ Nueva York..	—	104.85	105.35
„ Bélgica ..	—	6.20	—

BANCO HOLANDES DE LA AMERICA DEL SUR

	90 Días	VISTA	TELEGRAF.
Sobre Londres..	—	48.00	47.15/16
„ Paris. ..	—	5.58	5.57
„ Ita ia ..	—	6.31	6.31
„ España ..	—	5.01	5.00
„ Alemania ..	—	5.08	5.07
„ Holanda. ..	—	2.15	5.05
„ Países Escandinavos .	—	1.50	1.49
„ Norte América..	—	104.90	105.00

BANCO FRANCES DEL RIO DE LA PLATA

	90 Días	VISTA	TELEGRAF.
Sobre Londres ..	—	48.00	47.27/32
„ Francia ..	—	5.58	5.57
„ España ..	—	5.00	4. 9
„ Estados Unidos ..	—	104.60	105.00
„ Italia..	—	6.30	6.29

Se ofrecieron en venta:

Compañía Sudamericana de Billetes de Banco, La Inmobiliaria, Certificado 50 o|o del Banco de la Provincia, Mercado General de Haciendas, La Edicadora, La Clara (molinos), Banco de Italia, Las Palmas del Chaco Austral, La Tandilera, Destilería Germania, La Previsora, Italo Argentina de Electricidad, Banco Tesoro Argentino del Rosario, Mercado Central de Frutos, Banco El Hogar Propio, Bodegas y Viñedos Giol, La Vascongada, Talleres Metalúrgicos, Bodegas Arizú, Prince George's Hall, La Estrella (seguros), La Pescadora Argentina, Colonia Alvear, Banco Popular Argentino.

MERCADO DE CEREALES A TERMINO DE BUENOS AIRES

Primera rueda

Trigo: para Marzo, 600 toneladas a $ 9.60.

Lino: para Marzo, 900 toneladas a $ 12.90, 100 id. a $ 12.85, 100 id. a $ 12.90.

Registro de contratos

En la oficina de ajustes del mercado de cereales a término se anotaron hoy estos contratos:

Trigo: para Febrero, 200 toneladas a pesos 9.35; para Marzo, 200 id. a $ 9.60.

Lino: para Febrero 300 toneladas a pesos 12.60, 200 id. a $ 12.75; para Marzo, 300 id. a $ 12.60, 200 id. a $ 12.90, 200 id. a $ 13.10.

MERCADO DE CEREALES A TERMINO DE ROSARIO

Primera rueda

Trigo: para Febrero, 600 toneladas a pesos 9.60; para Marzo, 200 id. a $ 9.70; para Abril, 200 id. a $ 9.80.

BOLSA DE CEREALES DE ROSARIO

Cotizaciones oficiales

Trigo nuevo, 79 kilos	$	9.65
Id. id., 78 kilos	„	9.45
Lino	„	12.30
Maíz	„	5.20

CAJA DE CONVERSION

El movimiento monetario operado hoy por ley 3871, fué como sigue:

Saldo anterior	239.384.912.090
Entraron	——
Suma	239.384.912.090
Salieron	——
Saldo	239.384.912.090

De acuerdo con la ley 9480, el movimiento por bonos depositados en las legaciones argentinas fué hoy el siguiente:

Saldo anterior	66.299.060.420
Entraron	——
Sumas	66.299.060.420
Salieron	——
Saldo	66.299.060.420

Ambos saldos por leyes respectivas, dan un total de 305.683.972.510 pesos oro.

La circulación fiduciaria alcanza a la suma de 987.754.533.90 pesos papel.

MERCADO CENTRAL DE FRUTOS

Ventas de hoy

Lana cruza gruesa. — 3000 kilos, Sud, pesos 17.50; 2500 id. 17.30, 3 mil id. 17.20; 5 mil id. 17; 4 mil id. 16.70; 10 mil id. 16.50; 8 mil idd. Oeste, 16.30; 12 mil id. 16; 5 mil id. Sud, 15.80; 12 mil id. 15.50; 7 mil id. Sud 15.30; 10 mil id. Oeste, 15; 6 mil id. 14.70; 10 mil id. Pampa, 14.50; 5 mil id. Oeste 14.20; 7 mil id. Pampa 14; 3 mil id. 13.50; 8 mil id. 13; 2 mil id. 12.

Cruza mediana y gruesa. — 5 mil kilos, Sud pesos 16.50; 3 mil id. 15.30; 4 mil id. 14.50; 2 mil id. Oeste, 13.

Cruza mediana. — 1000 kilos, Sud, pesos 17.50; 5 mil id. 17; 7 mil id. 16.60; 5 mil id. 16.50; 4 mil id. Oeste, 16; 3 mil id. 15.40; 3 mil id. Pampa, 14.50; 3 mil id. 14.

Cruza fina y mediana gruesa. — 3 mil kilos, Oeste, pesos 17; 9 mil id. 16.80; 2 mil id. Sud, 15.50; 3 mil id. Pampa, 15; 4 mil id. 14.50; 2 mil id. 13.50.

Cruza fina. — 3 mil kilos, Oeste, pesos 15; 2 mil id. 14.50; 10 mil id. Pampa, 13.50; 7 mil id. 13; 5 mil id. 13.

Mestiza fina. — 5 mil kilos, Sud, $ 10.50; 8 mil id. pesos 10; 7 mil id. Pampa, 9.70; 10 mil id. 9.20; 5 mil id. 9.

Borregas. — 16.000 k. $ 15; 3.000 k. $ 14.50; 3.000 k. $ 14.20; 7.000 k. $ 14; 4.000 k. $ 13.80; 3.400 k. $ 14.10; 3.000 k. $ 13.50; 2.000 k. $ 13.20; 2.000 k. $ 13; 1.000 k. $ 12.

Pieles lanares consumo. — 400 k. $ 1.25; 200 k. $ 1.20; 300 k. $ 1.18; 500 k. $ 1.16; 700 k. $ 1.15; 400 k. $ 1.14; 500 k. $ 1.13; 1.000 k. $ 1.12; 1.000 k. $ 1.10; 700 k. $ 1.08; 500 k. $ 1.05; 300 k. $ 1.03; 700 k. $ 1; 800 k. $ 0.97; 2.000 k. $ 0.95; 600 k. $ 0.90; 300 k. $ 0.89; 200 k. $ 0.85.

Mortecino. — 1.000 k. $ 1.05; 800 k. $ 0.98; 1.000 k. $ 0.96; 1.300 k. $ 0.95; 1.000 k. $ 0.94; 500 k. $ 0.93; 1.500 k. $ 0.92; 2.500 k. $ 0.90; 1.300 k. $ 0.88; 500 k. $ 0.85; 300 k. $ 0.83; 600 k. $ 0.80; 700 k. $ 0.77; 1.000 k. $ 0.75; 400 k. $ 0.70; 300 k. $ 0.69; 100 k. $ 0.65.

Pieles lanares, corto y pelado, consumo. — 500 kilos a $ 0.70, 600 a 0.65, 300 a 0.62, 1.500 a 0.60, 1.000 a 0.50; 300 a 0.45.

Mortecino. — 800 kilos a $ 0.50, 600 a 0.45, 500 a 0.62, 1.000 a 0.40, 300 a 038, 1.000 a 0.35, 1.000 a 0.30, 200 a 0.25.

Cueros vacunos. — 200 cueros a $ 15.80, 100 a 15.60, 300 a 15.50, 100 a 15.30, 200 a 15.20, 400 a 15.00, 100 a 15.10, 150 a 14.80, 100 a 4.60, 300 a 14.50, 100 a 14.30, 150 a 14.20, 250 a 14.00, 120 a 13.80, 50 a 13.60, 100 a 13.00, 20 a 12.20.

Patagoneses. — 100 cueros a $ 16.40.

Becerros. — 200 cueros a $ 17.50, 150 a 17.30, 200 a 17.20, 300 a 17.00, 200 a 16.50.

Nonatos. — 120 cueros a $ 14.50, 100 a 14.30, 130 a 14.20, 200 a 14.00, 200 a 13.50.

Potros. — 150 cueros a $ 8.60, 150 a 8.50, 50 a 8.40, 120 a 8.30, 200 a 8.00, 50 a 7.00.

Cerdas. — 300 kilos a $ 13.50, 400 a 13.00, 500 a 12.50, 600 a 12.00, 1.500 a 11.50, 500 a 11.20, 1.200 a 11.00, 600 a 10.6, 700 a 10.00, 400 a 9.50, 300 a 9.00.

Nutria. — 100 kilos a $ 2.50, 150 a 2.30, 300 a 2.20, 500 a 2.00, 300 a 1.80, 200 a 1.60, 100 a pesos 1.50.

Cabras. — 100 kilos a $ 16.50, 200 a 16.00, 200 a 15.50, 100 a 15.00.

Plumas. — 20 kilos a $ 4.50, 10 a 4.00.

Sebo derretido. — 9 cascos a $ 4.65, 10 a 4.50, 10 a 4.50. 30 latas a 4.35.

Sebo pisado. — 10 cascos a $ 3.40, 15 a 3.35, 10 a 3.30.

BOLSA DE CEREALES

Enero 24 de 1916.

Entradas de hoy en el Once:

Trigo 30.277; maíz 2828; lino 2927; avena 6197; nabo 53; cebada 3206; triguillo 48; harina 322; pasto fardos grandes 608 y 1011 chicos.

Ventas efectuadas hoy en la Bolsa de Cereales:

Trigo Barletta: 271 Sola 950; 240 Buenos Aires 940; 110 Once 930; 638 930.

Trigo ruso: 357 Riachuelo 900; 610 Once 860; 220 860; 446 Sola 850; 449 Once; 450 Sola 850.

Trigo Tucelas: 610 Once 920.

Trigo Húngaro: 392 Sola 905.

Trigo Lombardo: 622 Once 950.

Trigo Australiano: 253 Once 860.

Trigo Candeal: 137 Once 1250.

Cebada: 718 Once 570; 240 Sola 565; 180 560; 285 Buenos Aires 560; 95 Once 560; 280 Sola 565.

Cebadilla: 388 Once 480.

Trigo varias clases: 3400 bolsas D. Dn. al llegar 970; 1000 950; 2200 945; 700 935; 1700 900; 288 Once 930; 290 920; 230 900; 495 915; 500 Sola 925; 300 Palermo 900; 50 Brian 915; 250 Riachuelo 900; 540 Sola 910; 792 Buenos Aires 930; 483 Sola 890; 600 Once 890; 240 Buenos Aires 855; 200 Once 875; 243 840; 100 870; 250 855; 170 850; 119 870; 600 D. Dn. 815; 366 Once 785; 500 ola 775, 297 920.

Maíz amarillo: 930 Brian 530; 145 Once 520; 135 ola 515; 150 515; 546 500.

Morocho: 200 Once 530; 300 Sola 520; 590 Buenos Aires 505; 200 500.

Avena: 500 Once 540; 100 510; 275 Riachuela 510; 362 Buenos Aires 500; 1089 D. Dn. 500; 180 Sola 480; 150 Once 475; 200 Sola 490; 205 Once 480.

Lino: 1900 D. Dna. al llegar 1280; 1860 1270; 328 Sola 1260; 255 Buenos Aires 1260, 136 1250; 310 Once 1250; 2500 D. Dna. recibido afuera 1270.

Nabo: 132 D. Dn. 1620; 15 Once 1600; 98 1600; 442 Buenos Aires 1600; 83 Sola 1400.

MERCADO DE VACUNOS (LINIERS)

Enero 24 de 1916.

Se iniciaron las operaciones durante la mañana con precios bajos para todas las categorías de ganado, pues la fuerte entrada ha permitido a los compradores realizar sus compras con precios poco sostenidos.

La entrada de hoy en este mercado fué de 5.122 cabezas, clasificadas en la siguiente forma: novillos 3.156; vacas, 1.591; terneros, 356; bueyes, 19; porcinos entraron 235.

Los precios corrientes de la mañana fueron los siguientes:

Bueyes consumo, de . . . . . 84.— a 170.—
Novillos esp. frigorífico, de . 213.— a 216.—
Novillos m. gordos frigorífico 180.— a 201.—
Novillos consumo, de . . . . 61.— a 170.—
Novillitos consumo, de . . . 37.50 a 139.—
Vacas consumo, de . . . . . 58.— a 156.—
Vaquillonas consumo, de . . . 45.— a 118.50
Terneros consumo, de . . . . 10.— a 75.—

Para porcinos los precios variaron entre $ 0.30 a $ 0.37 el kilo.

VENTAS DE HOY

Ayerza e hijos—
100 novillos g. y c. gorda, Cañuelas . 160.—

Accame y Bellini—
7 vaquillonas g. y c. gorda, Pehuajó 105.—
14 vaquillonas c. gorda, Pehuajó . . 87.—

Aphecn y Cía., Juan—
41 novillos especiales, Lobería . . . 213.—

Amoretti Cayetano—
31 vacas c. gorda, A. Brown . . . . 102.—

Arzeno y Hnos., Fortunato B.—
20 novillitos b. carne, C. Casares . . 72.—
10 vaquillonas flacas, C. Casares . . 64.—

Ayyarragary, Schindler y Gowland—
27 novillitos m. gordos, Lobería . . 125.—

Benitez y Murré—
1 toro g. y c. gorda, Santa Fe . . . 150.—
2 toros carne gorda, Santa Fe . . . 110.—
9 vacas g. y c. gorda, Santa Fe . . 127.—
10 vacas g. y c. gorda, Santa Fe . . 110.—
4 vacas c. gorda, Santa Fe . . . . 92.—
2 vacas c. gorda, Santa Fe . . . . 86.—
12 vacas b. carne, Santa Fe . . . . 75.—
10 vacas flacas, Santa Fe . . . . . 58.—
21 novillos b. carne, Santa Fe . . . 95.—
1 novillo b. carne, Santa Fe . . . . 90.—
18 novillitos g. y c. gorda, Santa Fe . 103.—
1 novillito c. gorda, Santa Fe . . . 80.—
1 novillito b. carne, Santa Fe . . . 75.—
1 novillito flaco, Santa Fe . . . . 50.—
6 vaquillonas b. carne, Santa Fe . . 78.—
10 vaquillonas flacas, Santa Fe . . . 50.—
8 terneros regulares, Santa Fe. . . 50.—
12 terneros regulares, Santa Fe. . . 48.—

Bracht y Cía.—
3 vaquillonas flacas, E. Ríos . . . . 51.—
7 vaquillonas c. gorda, E. Ríos . . . 90.—
8 vaquillonas c. gorda, E. Ríos . . . 95.50
7 vaquillonas g. y c. g., E. Ríos . . 100.—
13 vaquillonas gordas, E. Ríos . . . 118.50
4 terneros mamones, E. Ríos . . . . 7.—
8 novillos flacos, E. Ríos 81.50
22 novillos b. carne, E. Ríos . . . . 104.—
2 novillos b. carne, E. Ríos . . . . 93.—
1 vaca c. gorda, E. Ríos 83.50
1 vaquillona caca, E. Ríos 64.50
16 vaquillonas flacas, E. Ríos . . . . 57.—
8 vaquillonas flacas, E. Ríos . . . . 26.—
5 vacas b. carne, E. Ríos . . . . . 72.—
7 vacas b. carne, E. Ríos . . . . . 80.—
5 novillos flacos, E. Ríos . . . . . 67.—
2 vacas c. gorda, E. Ríos 88.50
5 terneros regulares, E. Ríos . . . . 41.—
1 novillos flaco, E. Ríos . . . . . . 61.—
4 novillitos flacos, E. Ríos 37.50

Banco Ganadero Argentino—
2 terneros gordos, 25 mayo . . . . 75.—
5 terneros buenos, Santa Fe . . . . 60.—
1 ternero regular, Santa Fe . . . . 30.—
2 novillitos carne gorda, Santa Fe . 85.—
7 terneros regulares, 25 mayo . . . 32.—
10 terneros buenos, 25 mayo . . . . 58.—
9 terneros buenos, 25 mayo . . . . 54.—

Crespo y Rodríguez—
5 vacas g. y c. gorda, Lincoln . . . 125.—
2 vaquillonas c. gorda, Lincoln . . . 88.—
7 vaquillonas c. gorda, Lincoln . . . 85.—
2 vacas g. y c. gorda, Santa Fe . . 125.—
4 vacas g. y c. gorda, Santa Fe . . 168.—
4 vaquillonas c. gorda, Santa Fe . . 96.—
8 vaquillonas flacas, Santa Fe . . . 62.—
5 novillos g. y c. gorda, Santa Fe . 105.—
2 novillitos b. carne, Santa Fe . . . 75.—
1 novillito flaco, Santa Fe . . . . 65.—
1 vaquillona flaca, Santa Fe . . . . 45.—
2 terneros regulares, Santa Fe . . . 25.—

Cascallares, Cendoya y Cía.—
8 terneros regulares, Monte . . . . 40.—
2 vacas flacas, Monte . . . . 50.—

Ceballos y Cufré—
50 novillos gordos, Rodríguez . . . 183.—
10 vacas g. y c. gora, Chascomús . . 115.—

Crotto Hermanos—
20 novillos gorbs, Córoba . . . . . 187.—
22 novillos g. y c. gora, Córoba . . 158.—
12 novillos c. gora, E. Ríos . . . . 140.—
2 novillos c. gorda, Córdoba . . . 140.—
2 torunos c. gorda, E. Ríos . . . . 157.—
10 bueyes g. y c. gorda, E. Ríos . . 159.—

Bunge y Born—
10 novillos b. carne, C. Casares . . . 100.—
3 vacas c. gorda, C. Casares . . . . 85.—
7 vacas g. y c. gorda, C. Casares . . 135.—

Cuculiu Felipe J.—
2 novillos g. y c. gorda, Quilmes . . 160.—
42 novillos carne gorda, Quilmes . . 115.—
7 novillitos c. gorda, uilmes . . . . 98.—

Chapar y Cía., Juan—
13 novillos c. gorda, Río Negro . . . 129.—
10 novillos b. carne, Río Negro . . . 95.—

Devoto y Cía., Tomás—
40 novillos b. carne, E. Ríos . . . . 100.—
15 novillos c. gorda, E. Ríos . . . . 101.—
15 novillos b. carne, E. Ríos . . . . 92.—
30 novillos b. carne, E. Ríos . . . . 90.—
14 novillos b. carne, E. Ríos . . . . 95.—
14 novillos b. carne, E. Ríos . . . . 93.—
5 torunos b. carne, E. Ríos . . . . . 109.—
19 novillitos flacos, R. Oriental . . . 45.—

Elorúy y Cía., Juan—
51 novillos c. gorda, Santa Fe . . . 134.—

Freyre Benito—
14 vacas c. gorda, Río Negro . . . . 86.—
42 vaquillonas b. carne, Río Negro . . 77.—

Goñi e hijos, Ignacio—
18 novillitos m. gordos, B. Blanca . . 128.—
4 novillitos g. y c. gorda, B. Blanca 105.—
4 vacas g. y c. gorda, B. Blanca . . 111.—
25 vacas c. gorda, C. Suárez . . . . 100.—
3 novillos c. gorda, C. Suárez . . . . 110.—
5 novillos c. gorda, C. Suárez . . . . 120.—
2 novillitos g. y c. gorda, C. Suárez 105.—
1 toro c. gorda, C. Suárez . . . . . 120.—
14 vaquillonas b. carne, C. Suárez . . 78.—
33 terneros regulares, C. Suárez . . . 35.—

Luro Hermanos—
15 novillitos m. esp., Lobería . . . . 139.—
13 novillos gordos, Lobería . . . . . 120.—
13 novillitos g. y c. gorda, Lobería . 116.50
16 novillitos g. y c. gorda, Lobería . 106.50
8 novillitos b. carne, Lobería 76.50
13 novillitos b. carne, Lobería 72.50
1 ternero regular, Lobería . . . . . 28.—
6 vacas g. y c. gorda, Lobería . . . 110.—
2 vacas g. y c. gorda, Lobería . . . 122.—
2 terneros buenos, Lobería . . . . . 64.—
1 ternero flaco, Lobería . . . . . . 35.—

Lynch y Cía., Leandro—
30 novillitos c. gorda, Pieres . . . . 95.—
26 novillitos b. carne, Pieres . . . . 70.—
6 novillitos flacos, Pieres . . . . . 50.—

Lanusse Pedro y Antonio—
2 vaquillonas flacas, Santa Fe . . . 55.50
1 novillito c. gorda, Santa Fe . . . 85.—
9 terneros buenos, Santa Fe 63.50
8 vaquillonas flacas, Santa Fe . . . 64.—
8 vacas c. gorda, Santa Fe . . . . . 99.—
7 novillitos flacos, Santa Fe . . . . 55.—
4 terneros buenos, Santa Fe . . . . 60.—
10 vaquillonas flacas, Santa Fe . . . 65.50
13 novillitos flacos, Santa Fe . . . . 67.—
12 novillitos b. carne, Santa Fe . . . 75.—
16 vacas c. gorda, Santa Fe 88.50
2 novillos flacos, Santa Fe 65.50
1 vaquillona flaca, Santa Fe . . . . 50.—
1 novillito especial, Santa Fe . . . 132.—
1 vaca g. y c. gorda, Santa Fe . . . 114.50
3 vaquillonas b. carne, Santa Fe . . 75.50
1 toruno c. gorda, Santa Fe . . . . 144.—
1 vaca b. carne, Santa Fe . . . . . 76.—
1 novillo b. carne, Santa Fe . . . . 105.—

8 vacas b. carne, Santa Fe	70.—
16 novillos flacos, Santa Fe	82.50
7 vacas c. gorda, Santa Fe	81.50
33 novillos flacos, Santa Fe	80.—
9 vacas c. gorda, Santa Fe	86.—
32 novillos flacos, Santa Fe	84.50
18 novillos c. gorda, Santa Fe	124.—
4 terneros buenos, Santa Fe	5.50
1 vaquillona flaca, Santa Fe	45.—
1 ternero regular, Santa Fe	27.50
6 vacas c. gorda, Santa Fe	93.50
5 novillitos b. carne, Santa Fe	68.—
1 vacas c. gorda, Santa Fe	76.50
2 torunos flacos, Santa Fe	89.—
15 vacas c. gorda, Santa Fe	88.50
19 vacas b. carne, Santa Fe	76.50
15 novillitos flacos, Santa Fe	57.50
1 novillo g. y c. gorda, Santa Fe	152.—
7 novillos flacos, Santa Fe	70.—
16 vaquillonas flacas, Santa Fe	65.—
3 vacas g. y c. gorda, Chascomús	119.—
4 novillos c. gorda, Chascomús	104.—
3 vacas flacas, Chascomús	24.—
1 novillo c. gorda, Chascomús	133.—
22 novilos m. gordos, G. Guido	200.—
59 novillos c. gorda, Córdoba	110.—
59 novillos m. gordos, Córdoba	199.—
11 vaquilinas g. y c. gorda, Córdoba	103—
8 vaquillonas b. carne, Córdoba	77.—
18 vacas m. especiales, Caseros	156.—
10 vaquillonas g. y c. gorda, Lauquen	103.50
40 vaquillonas b. carne, T. Lauquen	70.50
11 vacas g. y c. gorda, T. Lauquen	115.—
14 vacas gordas, T. Lauquen	131.—

Lalor Juan—

40 novillos especiales, Córdoba	216.—
100 novillos g. y c. gorda, Lobería	155.—
21 novillos b. carne, R. Negro	94.—
30 novillos c. gorda, R. Negro	115.50
24 novillos b. carne, R. Negro	100.—
20 novillos b. carne, Santa Fe	98.—
21 novillos b. carne, Santa Fe	92.—
21 novillos b. carne, Santa Fe	93.—
21 novillos b. carne, Santa Fe	91.—
21 novillos b. carne, Santa Fe	90.50
19 vacas b. carne, Córdoba	70.—
5 vacas flacas, Córdoba	60.—
20 novillos b. carne, Córdoba	95.—
22 novillos c. gorda, Córdoba	117.—
14 terneros regulares, Córdoba	24.—
7 terneros regulares, Córdoba	34.—
18 vacas c. gorda, La Madrid	91.—
10 vacas c. gorda, La Madrid	98.—
11 terneros regulares, Santa Fe	40.50
18 vacas g. y c. gorda, C. Casares	115.—
17 vacas g. y c. gorda, C. Casares	109.—
9 vacas c. gorda, C. Casares	88.50
4 vacas flacas, C. Casares	62.—
2 vacas c. gorda, C. Casares	[illegible].50
28 novillitos g. y c. gorda, Santa Fe	93.—
7 novillitos flacos, Santa Fe	66.50
4 novillitos flacos, Sanaa Fe	55.50
5 vacas c. gordas, Santa Fe	98.—
5 vacas flacas, Santa Fe	62.—
2 vacas g. y c. gorda, Santa Fe	115.—
4 vacas c. gorda, Santa Fe	86.50
3 vacas flacas, Santa Fe	58.—
8 terneros regulares, Santa Fe	41.50
1 novillo c. gorda, Bolívar	130.—
3 novillos b. carne, Bolívar	101.50
3 novillos c. gorda, Bolívar	119.50
2 novillos m. gordos, Bolívar	201.—
4 vacas g. y c. gorda, Santa Fe	122.—
7 vacas c. gorda, Santa Fe	109.—
2 vacas c. gorda, Santa Fe	85.—
1 vaca gorda, Santa Fe	136.—
25 novillos flacos, Pilar	60.—
25 terneros regulares, Pilar	39.—
3 vacas c. gorda, Monte	71.—
2 vacas flacas, Monte	43.—
7 vacas g. y c. gorda, Monte	116.—
10 vacas m. gordas, C. Casares	146.50
9 vacas g. y c. gorda, C. Casares	127.—
5 vacas c. gorda, C. Casares	99.—
8 vacas c. gorda, Mercedes	94.—
3 bueyes c. gorda, Mercedes	140.50
20 novillos b. carne, Mercedes	95.—
2 bueyes g. y c. gorda Mercedes	140.50
6 vacas ídem ídem Mercedes	110.—
9 vacas ídem ídem Mercedes	113.50
1 vacas ídem ídem Mercedes	85.—
30 terneros regulares Mercedes	28.50

Nale Repetto y Cía.—

9 vacas g. y c. gorda Santa Fe	120.—
11 vacas cruza gorda Santa Fe	85.—
3 vacas cruza gorda Santa Fe	86.—
7 vaquillonas c. gorda ídem	83.—
3 vaquillonas flacas Santa Fe	67.—
12 novillos buena carne ídem	100.—
1 toro g. y c. gorda Santa Fe	135.—
6 novillitos buena carne ídem	70.—
1 novillito flaco Santa Fe	45.—
1 ternero mamón Santa Fe	10.—

Peña y Cía. Julio L.—

5 vacas mest. gordas C. Suárez	145.—
5 vacas gordas C. Suárez	135.—

Petersen y Gutiérrez—

3 bueyes g. y c. gorda Matanza	170.—
1 buey g. y c. gorda Matanza	140.—

Ruiz Baldasarre y Cía.—

6 toros g. y c. gorda Pehuajó	135.—
17 vacas gordas Pehuajó	134.—
6 novillos cruza gorda Pehuajó	130.—
7 novillitos ídem ídem	100.—
2 novillitos flacos dem	50.—

Salaberry y Bercetche—

5 terneros mamones Córdoba	19.—
3 terneros regulares Córdoba	40.—
3 terneros buenos Córdoba	53.—
4 novillitos b. carne Córdoba	69.—
2 terneros regulares Córdoba	40.50
2 novillitos b. carne ídem	77.—
4 vaquillonas b. carne ídem	77.50
3 vaquillonas buena carne ídem	76.50
4 vacas flacas ídem	64.50
2 vacas g. y c. gorda ídem	107.—
7 vacas buena carne ídem	77.—
1 toro carne gorda ídem	137.—
7 novillos carne gorda ídem	93.—
8 novillitos .. carne ídem	73.50
9 novillitos buena carne ídem	75.50
1 ternero regular ídem	30.—
6 vacas g. y c. gorda ídem	115.—
12 novillos carne gorda ídem	115.—
10 novillos flacos ídoem	86.—
8 novillitos b. carne	78.—
1 toruno carne gorda ídem	138.—
2 vacas gordas ídem	138.—
1 novillo g. y c. gorda Lobería	159.—
2 vacas carne gorda Lobería	95.—
2 vacas especiales ídem	147.50
1 novillo gordo ídem	192.—
17 novillos g. y c. gorda ídom	154.—
4 novillitos carne gorda ídem	83.—
8 vacas b. carne Córdoba	78.—
4 vacas carne gorda Córdoba	99.—
1 ternero bueno Córdoba	55.—
16 vacas carne gorda E. Ríos	96.50
14 vacas carne gorda ídem	91.—
13 vacas carne gorda ídem	84.—
13 vacas carne gorda ídem	81.50
24 novillitos m. gordos ídem	127.—
20 novillitos gordos E. Ríos	120.50
20 novillitos carne gorda ídem	90.—
11 novillitos ídem ídem ídem	78.50
34 novillos g. y c. gorda Pehuajó	163.—
34 novillos ídem ídem Pehuajó	158.—
2 torunos flacoas Rodríguez	85.—
23 novillitos b. carne ídem	77.—

Santamarina e hijos—

10 vacas carne gorda T. Lauquen	95.—
6 vacas g. y c. gorda ídem	110.—
10 vaquillonas gordas ídem	118.—
18 vacas g. y c. gorda ídem	110.—
16 vacas ídem ídem Bolívar	116.—
2 novillos carne gorda ídem	140.—
6 vaquillonas ídem ídem	95.—

Patrón Costas y Peró—

3 vacas m. gordas Caseros	145.—
22 vacas g. y c. gorda Caseros	120.—
19 vacas g. y c. gorda Córdoba	115.—
2 toros carne gorda Córdoba	120.—
4 novillos carne gorda Córdoba	117.—
4 vaquillonas g. y c. gorda ídem	102.—
9 vacas carne gorda ídem	80.—
12 novillos b. carne ídem	90.—
2 vacas buena carne ídem	70.—

Roodger y Cía. Gmo. H.—

46 novilols c. gorda Córdoba	122.—
20 novillos g. y c. gorda Córdoba	165.—

Sansot Beltrán—

25 vacas g. y c. gorda Villegas	114.—

Trelles José María—

20 novillos g. y c. gorda Quilmes	155.—
28 novillos c. gorda Quilmes	130.—
28 novillos b. carne Quilmes	85.50

Unzué Alzaga y Cía.—

21 novillos gordos Tapalqué	180.—
49 vacas g. y c. gorda Tapalqué é.	102.—
6 vacas ídem ídem 25 de Mayo	110.—
14 vacas especiales 25 de Mayo	140.—
3 novillitos g. y c. gorda ídem	105.—
1 vaquillona ídem ídem ídem	105.—
17 terneros regulares 25 de Mayo	50.—
7 terneros regulares ídem	24.—
22 novillos mest. gordos Córdoba	195.—
110 novillos g. y c. gorda Rauch	140.—

VENTAS DE CERDOS

Aphecа y Cía. Juan—

20 cerdos especiales Castelli, el kilo $	0.37

MERCADO DE LANARES (TABLADA)

Se iniciaron las operaciones en la mañana de hoy en este mercado, en las mismas condiciones en que cerrara la semana pasada.

Los compradores ya sean de frigoríficos o consumo, operan con interés y demanda muy limitada, lo que influye a que las cotizaciones no experimentaran ningún cambio benéfico, a pesar de la moderada entrada del día.

La entrada del día fué de 6.366 animales, habiéndose vendido durante la mañana 6.948 cabezas, repartidas en ésta forma:

La Plata Cold Storage 1813, Compañía Sansinena 388, La Blanca 1175, Argentino Central 91, Armour 439, The Smithfield 272 y 2870 para los matarifes locales.

Los precios extremos de la mañana fueron los siguientes:

Capones para frigorífico, desde	$ 10.50 a 15.20
Id. para matadero	" 16.— a 20.—
Ovejas para matadero	" 6.80 a 17.50
Borregos para matadero	" 6.— a 8.—
Id. para frigorífico	" 9.— a 13.—
Corderos para frigorífico	" 8.80 a 9.70
Id. para matadero	" 2.— a 7.30

VENTAS PARA HOY

Bargo, Lascurain y Etchegaray—

53 corderos Frigorífico T. Lauquen	9.60
90 corderos Matadero T. Lauquen	7.30

Lanusse Pedro y Antonio—

200 capones Frigorífico Labarden	13.60
68 capones Frigorífico Unzué	14.—
53 corodoros Matadero Unzué	5.50
99 ovejas Matadero Necochea	14.—
400 capones Frigorífico Renanco	11.80
117 corderos Matadero Renanco	7.—
272 corderos Matadero Renanco	6.20
80 capones Frigorífico Los Alfalfares	12.20
157 ovejas Matadero ídem	11.80
70 corderos Frigorífico ídem	9.50
118 corderos Matadero ídem	7.—
150 corderos Matadero Unzué	3.50
150 corderos Matadero Unzué	3.—

Bracht y Cía.—

335 capones Frigorífico E. Ríos	12.60

Roodger y Cía. Gmo. H.—

35 capones Frigorífico L. Oscura	13.70
13 corderos Frigorífico ídem	10.30

Méndez Hnos. y Cía.—

19 capones Matadero Fair	16.—
80 capones Frigorífico Fair	14.20

Palacios Hnos—

31 capones Matadero Lavalle	17.—
33 ovejas Matadero Lavalle	17.—

Gibson Hnos.—

51 ovejas Matadero Malmen	11.10
55 borregos Matadero ídem	7.70
47 borregos Matadero íd	6.80
47 capones Invernar ídem	9.30

Coop. de Hacendados—

224 corderos Frigorífico Ancón	8.80
114 corderos Matadero Ancón	6.90

Banco Ganadero Argentino—

25 corderos Frigorífico Huetel	9.20
109 corderos Matadero Huetel	6.20

Pegassano Rocatagliata y C.—

354 capones Frigorífico Heresford	11.10

Lizarralde Hnos.—

79 ovejas Matadero Mackenna	9.80
49 corderos Matadero ídem	6.—

Devoto y Cía. Tomás—

498 capones Frigorífico Las Armas	15.20
93 ovejas Matadero M. del Plata	12.50
34 capones Frigorífico Del Valle	14.50
37 orregos Mat. M. del Plata	7.20
76 corderos Mat. Cerrito	6.—
29 ovejas Matadero Del Valle	13.10
16 borregos Matadero Del Valle	8.—
371 ovejas Matadero E. Ríos	6.80
59 corderos Matadero E. Ríos	2.—

Arancet y Cía. Pedro—

160 capones Matadero Quequen	16.70
139 orregos Frigorífico La Zanja	11.20
20 ovejas Matadero La Zanja	17.50

Bellocq e Hita—

70 capones Matadero R. Otero	17.—
130 capones Matadero R. Otero	16.30

De los Santos y Cía. José C.—

50 capones Matadero Balcarce	16.50
149 capones Frigorífico Balcarce	15.50

Lartigau y Cía. A.—

20 capones Frigorífico Cangallo	15.70
68 capones Frigorífico Cangallo	12.10

Ortiz Fermín—

200 capones Frigorífico San Ignacio	15.—

Peña y Cía. Julio L.—

170 borregos Frigorífico Frageyro	9.40
25 borregos Frigorífico	9.—
30 borregos Matadero Frageyro	6.50

Salaberry y Bercetche—

43 capones Frigorífico Quequen	15.60
12 ovejas Matadero Quequen	15.50
31 ovejas Matadero Quequen	14.—

Rubín, Cesario Zubiaurre y Cía.—

20 capones Matadero Corazzi	18.50
45 capones Matadero Corazzi	16.30
15 capones Frigorífico Corazzi	14.—

Bayona y Ferrazzini—

86 borregos Frigorífico La Nacional	11.50
41 borregos ídem La Nacional	11.—

Iglesias José María—

60 capones Matadero Albariño	17.—
150 capones Frigorífico Albariño	15.—
21 capones Matadero ídem	13.50
60 capones Frigorífico ídem	10.50
104 ovejas Matadero ídem	10.—

Lynch y Cía. Leandro—

65 capones Matadero Pieres	20.—

Goñi e hijos Ignacio—

50 capones Matadero C. Suárez	17.80
35 capones Matadero C. Suárez	16.60

Santamarina e hijo—

49 ovejas Matadero Asturias	15.—
40 borregos Frigorífico Asturias	13.—
41 corderos Frigorífico Asturias	9.50
41 corderos Frigorífico Magdala	9.70
65 corderos Frigorfico Magdala	7.—
73 ovejas Matadero Magdala	12.80

Méndez y Cía. J. M.—

103 borregos Frigorífico Pieres	9.30
92 borregos Matadero Pieres	6.—

Lalor Juan—

42 capones Frigorífico Guerrero	14.20
18 ovejas Matadero Guerrero	11.50

VARIAS

Compañía de Seguros Argentino-Alemana

Esta compañía de seguros que funciona desde el 1.o de octubre del año pasado, con un solo departamento de seguros contra incendios, acaba de dar a conocer su memoria por el primer trimestre.

La compañía ha celebrado durante dicho intérvalo 1122 contratos; los valores de lo asegurado por dichos contratos ascienden a la respetable suma de 36.031.495 pesos papel.

Dado el corto tiempo en que viene funcionando la nombrada compañía, se prevé que ha de alcanzar hermosos resultados durante el ejercicio que recien principia.

—"The American Reductor Supply Co." acaba de nombrar al señor Ernesto Müller su representante en Rosario.

—El señor Pablo Della Valle, director general de los almacenes sudamericanos Gath y Chaves, es esperado a fines de esta semana, de regreso de Chile.

VALOR DE LAS HACIENDAS

Salaberry y Bercetche—

Resultado de su 22.o Remate Feria efectuado el 23 del corriente en General Rodríguez, F. C. O.

Novillos, de $ 107.50 a 150; novillitos, de $ 87 a 110.50; vacas, de $ 95 a 140; terneros, de $ 52 a 66; toros, de $ 250 a 310.

Resultados total obtenido, $ 347.372.50.

Compradores: Señores Bernardo Wirsch, Antonio Ansaño, Enrique Wagner, Enrique Keen, Pompeo y Lageyre Hermanos, Bernardo Larralde, Marcelino Ribet, Bautista Bastanchuri, Serafín Bonino, Pedro Salaberry, Agustín Larralde, Amadeo Solari, Kessler y Solkosky, Eugenio Díaz Vélez, Max Rocheray y otros.

VALOR DE LA PROPIEDAD

V. S. Lobato y Cía.—

Hotelito moderno, Callao 1688, entre Guido y Vicente López, de 9.40 metros por 35, superficie 329 metros cuadrados, en $ 155.000; promedio $ 471.12 el metro cuadrado. Venta por orden judicial. Compradora señora Juana I. de Leguina.

Propiedad calle Figueroa 1782|86, esquina Trelles, mide 23.03 metros de frente a Figueroa, por 6.07 sobre Trelles, 12.08 en un costado y 28.32 en el contrafrente, en $ 5.050. Venta por orden judicial. Comprador, señor José B. Paz.

—Casa en Vicente López, calle San Antonio entre Elía y Llavallol, de 33.02 metros de frente por 55.15, superficie 1.826.01 metros cuadrados, en pesos 17.800. Venta por orden judicial. Comprador, señor Pedro Pablo del Cerro.

Terreno en Palermo, calle Godoy Cruz 2747 entre Santa Fe y Berutí, de 10 metros de frente por 50, superficie 500 metros cuadrados a $ 21.30 el metro cuadrado. Total $ 10.667.20. Comprador, señor Santiago Schiaffino.

10 lotes de terreno en Flores, con frentes a las calles Gaona, Trelles y Figueroa, con superficie total 3.332.61 metros cuadrados, vendidos en pesos 20.020. Venta por orden judicial. Compradora, señora Ismenia C. Cánepa de Croce.

Terreno con edificación en Vicente López, calle San Antonio esquina Llavallol, con una superficie de 1.767 metros cuadrados en $ 7.000. Venta por orden judicial. Comprador, señor Pedro Bablo del Cerro.

Terreno con edificio en Vicente López, calle Elía esquina San Antonio, con una superficie de 1.767 metros cuadrados en $ 6.300. Venta por orden judicial. Comprador, señor Marcelo Cheret.

Terreno en Vicente López, calle Monasterio entre Elía y Llavallol, con una superficie de 1.331.22 metros cuadrados en $ 5.000. Venta por orden judicial. Comprador, señor Pedro Pablo del Cerro.

Importan estas ventas, la cantidad de $ 226.837.30 moneda legal.

REMATES DE ESTA NOCHE Y MAÑANA

Judiciales. — Inmuebles

Varios terrenos en avenida General Paz. Base, $ 14.370. Mañana, a las 4 p. m. — R. L. de Oliveira Cézar.

—1.250 hectáreas en La Pampa. Dos lotes: primero, base, $ 4.000, importe de una hipoteca. Mañana, a la 1.30 p. m. — A. Lobeto.

—Campo en Carlos Tejedor. 773 hectáreas. Base, $ 46.160. Mañana, a las 3 p. m. — Ricardo S. Silva.

Inmuebles. — Particulares

Campo en Maipú. 776 hectáreas. Base, $ 70 la hectárea. Mañana, a las 3 p. m. — Miguel Garriga.

Banco de la Provincia de Buenos Aires

Chacra en La Plata. 32 hectáreas. Base, $ 7.000. Hipoteca, $ 4.800. Mañana, a las 2 p. m. — Sempe y Espeche.

Banco Hipotecario Nacional

SUCURSAL CORDOBA

Campo edificado y plantado, en Tercero Arriba. Hipoteca, $ 6.500. Base, $ 7.600. Mañana, a las 2 p. m.

SUCURSAL SAN JUAN

Finca en 25 de Mayo. Hipoteca, $ 37.000. Base, $ 51.000. Mañana, a las 10 a. m.

Haciendas

25 carneros Lincoln. Mañana, a las 2.30 p. m. — José M. de Iriondo y Cía.

—600 vacunos y lanares en Coronel Pringles. Mañana, a la 1 p. m. — Manuel Catellar.

—900 vacunos en La Polola. Mañana, a las 2 p. m. — Ganadera del Norte.

—300 vacunos en Cacharí (F. C. Sud). Mañana, a las 2 p. m. — Rivieri y Arrieu.

—1.000 lanares y 600 vacunos en Tandil. Mañana todo el día. — Diógenes Ruiz.

—Haciendas en Campaña. Mañana, a las 2 p. m. — Juan A. Fulle.

Muebles

De todas clases. Hoy, a las 8.30 p. m. — Guerrico y Williams.

—Piano, automóvil, cajas de hierro, etc. — Carlos Espejo y Cía.

—Mobiliario completo. Hoy, a las 8.30 p. m. — Vernengo y Solé.

—Juego de sala, piano, etc. Hoy, a las 8.30 p. m. — B. Cubielo y Cía.

Artículos generales

Instalaciones de negocios y mercaderías. Mañana. — Quintín Alfonsín.

—Almacén y bazar. Mañana, a las 8.30 a. m. — Eduardo D. Fabro y Cía.

—Café, restaurant y comestibles. Mañana, a las 2.30 p. m. — F. Miguens Rey.

—Comestibles y bebidas. Mañana, a la 1 p. m. — Hector M. Verona.

—Librería y juguetería. Mañana, a la 1.30 p. m. — Luis B. Berutti y Cía.

—Cigarrillos, juguetería, etc. Mañana, a las 2 p. m. — Ireneo León Villa.

—Tabacos y cigarrillos. Mañana, a las 2 p. m. — El mismo.

ADUANA

EXPORTACION DE PRODUCTOS DEL PAIS

Se han exportado en los días 22 y 23 del corriente por el puerto de la Capital, los siguientes productos:

Para Liverpool: 2.084 cuartos vacunos congelados, con 158.521 kilos; 4.900 cajones carne congelada, con 137.000 kilos.

Para Noruega: 13.000 bolsas lino, con 780.000 kilos.

Para Génova: 1.250.252 kilos de trigo a granel; 1.550 bolsas lino, con 90.060 kilos; 93 rollizos quebracho, con 51.500 kilos; 300 fardos lana, con 96.660 kilos; 220 pipones sebo, con 151.599 kilos; 2.000 cueros vacunos secos, con 30.000 kilos; 9 fardos suelas, con 763 kilos; 420 bolsas extracto quebracho, con 20.300 kilos.

Para Pernambuco: 11.000 bolsas harina, con 484.000 kilos.

Para Antonia: 2.000 bolsas harina, con 66.000 kilos.

Para Londres: 22.102 bolsas lino, con 1.294.624 kilos; 51.620 bolsas maíz, con 3.336.946 kilos; 1.457.188 kilos de avena a granel.

Para Nueva York: 670 fardos lana, con kilos 303.668; 1.013 cueros becerros secos, con 4.833 kilos; 4.306 cueros potros secos, con 33.377 kilos; 7.756 cueros vacunos secos, con 80.942 kilos; 51 bultos tripas secas y saladas, con 9.900 kilos.

Para San Vicente a órdenes: 1.415 bolsas maíz, con 84.900 kilos.

MARITIMAS

Vapores esperados

Vapor nacional Pomona, de Patagones, en la dársena sud, con carga, entró a las 5.30 a. m.

Id. inglés Altalfa, de Newport, en la dársena sud, con carbón.

Id. danés Rhodesia, de La Plata, en el dique 1, con carga.

Id. inglés Lodaner, de Santa Fe, en el dock sud, a cargar.

Mañana: vapor italiano Toscana, de Génova, con carga general.

Vapores a salir

Vapor inglés Highland Rover, del dock sud para La Plata, a cargar.

Mañana saldrán: vapor inglés Highland Rover, de La Plata para Londres, con pasajeros, correspondencia y carga.

Vapor nacional Madrid, de la Boca para Bahía Blanca y Puerto Madryn, con pasajeros y carga.

Vapores de los ríos

Llegaron: Ciudad, de Montevideo, Río Uruguay y Cabo Santa María, de Montevideo; Anita Barthe, de Posadas y esalas; París, de Salto y escalas; y Luna, de Carmelo.

Salen: Río Uruguay, a las 10.15 p. m., Ciudad de Montevideo, a las 10.30 p. m. y Cabo Santa María, a las 11 p. m., para Montevideo.

Mañana sale: Humaytá, para Asunción y escalas.

Línea de la costa sud

Madrid, saldrá mañana de la Boca para Bahía Blanca y Puerto Madryn, con pasajeros y carga.

Brasil, saldrá el 27 de la Boca para San Antonio, con carga.

Presidente Mitre, saldrán el 26 de la dársena norte, a las 12 m., para Río Gallegos y escalas, aceptando solamente pasajeros.

Camarones, saldrá el 29 de la dársena sud, para Río Gallegos y escalas, con pasajeros y carga.

Unión, saldrá pasado mañana de la dársena sud para Bahía Blanca, con carga.

Pomona, llegó esta mañana a la dársena sud, de Patagones, con carga.

Pellegrini, llegará mañana a la Boca, de San Antonio, con pasajeros y carga.

Río Negro, llegará hoy a la dársena sud, de San Antonio, con pasajeros y carga.

Rawson, de Río Gallegos para ésta, salió ayer de Comodoro Rivadavia.

Presidente Quintana, de ésta para Caleta Oliva, llegó el 22 a Camarones.

AVISOS VARIOS

CASA VACCARO

ESTABLECIDA EN EL AÑO 1886

Para el Cambio General de Moneda y la compra y venta de Acciones y Títulos de renta Nacionales, Provinciales y Extranjeros, es la casa más recomendada de la República.

SEVERO VACCARO

AV. DE MAYO 646 - Buenos Aires

EMPRESA DE PINTURAS DE JUAN J. GUERRA

Para la ciudad o campaña. — Presupuestos gratis. — San Salvador 3869.

v. 11 F.

Línea del Brasil

Juanita, saldrá hoy de Paranaguá para ésta, con yerba.

Dálmata, llegó ayer a Rosario, procedente de ésta, a descargar yerba.

Faro, de ésta para Porto Alegre, llegó el 20 a Río Grande.

Vaquillona, salió el 21 de Porto Alegre para ésta, con carga.

Porvenir, salió el 22 de Rosario para Santos, con carga.

Emilia Barthe, saldrá hoy del dique 1 para Santos, con carga.

Vapores en viaje

Holandés Zeelandia, de Amsterdam para ésta, debe salir hoy de Lisboa.

Id. Tubantia, de Amsterdam para ésta, salió el 22 de Bahía; llegará mañana a Río de Janeiro; es esperado en ésta el sábado por la tarde o el domingo temprano.

Id. Hollandia, de ésta para Amsterdam, salió el 18 de Pernambuco.

Id. Frisia, de ésta para Amsterdam, salió el 22 de Montevideo.

Id. Gelria, saldrá el 2 de febrero de Amsterdam para ésta.

Español P. de Satrústegui, de ésta para Bilbao, salió el 18 de Río de Janeiro.

Id. Catalina, de Barcelona para ésta, salió el 16 de Cádiz.

Id. Cádiz, de ésta para Barcelona, salió el 16 de Santos.

Id. Infanta Isabel, de Barcelona para ésta, salió el 20 de Cádiz; debe llegar hoy a Las Palmas.

Id. León XIII, de Bilbao para ésta, salió el 20 a las 4 p. m. de Cádiz.

Francés Amiral V. de Jagouse, de Burdeos para ésta, salió el 17 de Lisboa.

Id. Samara, de Burdeos para ésta, salió el 21 a las 13 m. de Río de Janeiro, y el sábado por la noche salió de Santos; llegará a ésta el 27.

Id. Garrona, de Burdeos para ésta, salió el 19 de Dakar.

Id. Sequana, saldrá el 29 de Burdeos para ésta.

Franceses Liger y Hudson, de ésta para Burdeos, zarparon el 17 de Río de Janeiro.

Inglés Darro, de ésta para Liverpool, salió el 18 de Lisboa.

Id. Deseado, saldrá mañana de Liverpool para ésta.

Id. Araguaya, de ésta para Liverpool, salió el 20 de Río de Janeiro.

Id. Orita, saldrá pasado mañana de Liverpool, para Montevideo y Pacífico.

Id. Demerara, de Liverpool para ésta, llegará mañana a Montevideo.

Id. Victoria, de Liverpool para el Pacífico, llegará el 28 a Montevideo.

Id. Verdi, salió el 20 de La Plata para Nueva York.

Id. Vestris, de Nueva York para ésta, llegará hoy a Río de Janeiro.

Id. Vasari, de ésta para Nueva York, llegó el 22 a Barbados.

Id. Highland Pride, salió el 13 de Londres para ésta.

Id. Highland Corrie, salió el 14 de La Plata para Londres.

Id. Highland Rover, saldrá mañana de La Plata para Londres.

Id. Highland Piper, salió el 19 de La Plata para oLndres.

Id. Highland Scott, salió el 6 de Londres para ésta.

Italiano Cavour, de ésta para Génova, salió el 18 de Santos.

Id. Príncipe di Udine, de Génova para ésta, debe llegar hoy a Santos.

Id. Garibaldi, de Génova para ésta, pasó el 19 por Gibraltar.

Id. Tomaso di Savoia, de ésta para Génova, salió el 17 de Santos.

Entradas y salidas de buques de Ultramar habidas en el puerto de la Capital, desde las 8 a. m. de ayer, hasta las 8 a. m. de hoy.

Entradas: vapor griego Nastos.

Salidas: vapor inglés Treveal; id. italiano Salvatore.

Vapores correos a salir

Mañana: vapor Highland Rover, llevará correspondencia para Dinamarca, Rusia, Suecia, Noruega, Holanda y Gran Bretaña; franqueo simple hasta las 8 a. m., con alcance hasta las 4 p. m.

Enero 26: vapor inglés Victoria, llevará correspondencia para Malvinas, Punta Arenas, Chile, Perú, Ecuador y Panamá; franqueo simple hasta las 4 p. m., sin alcance.

Enero 31: vapor inglés Demerara, llevará correspondencia para Brasil, Bélgica, Francia, Gran Bretaña, Suiza, Italia, Grecia, Egipto, España y Portugal; franqueo simple hasta las 8 a. m., sin alcance.

Vapores correos a llegar

Enero 26: vapor inglés Demerara, traerá correspondencia de Europa hasta el 7 del corriente.

Prácticos de turno para los vapores de salida

Del puerto: 33 Salvador D'Antoni, 34 Jorge Bakmag, 35 Miguel Silvddaki, 36 Miguel Scefaroyich, 37 Melchor Domnikavich, 38 Vicente Damianich, 39 Salvador Fresone, 40 Joaquín Fabiano.

De los ríos de la Plata, Paraná y Uruguay: 7 J. Menchaca, 8 A. Ramognino, 9 F. Oderigo, 10 C. Gatti, 11 F. Lavrow, 12 O. Fidemand, 13 P. Ortiz, 14 P. Bule, 16 F. Rivano, 17 J. Bogunovich.

DIRECCION PATENTES DE INVENCION Y MARCAS DE FABRICA, DE COMERCIO Y DE AGRICULTURA.

Marcas solicitadas el 22 de enero de 1916

SOCIEDAD ANÓNIMA COOPERATIVA
MARCA
B.T.B.
REGISTRADA
DE CHIVILCOY
51303

51304 ROMA

Acta No. 51.303. — Sociedad Anónima Cooperativa B. T. B. de Chivilcoy. — Alimenticios, etc., clase 23.

Acta No. 51.304. — Antonio Rago. — Impresiones y publicaciones, clase 18.

OBLIGADO & Cía.

Agentes de Patentes y Marcas — B. Mitre 343

ESPECTACULOS

TEATROS

SAN MARTIN. — ESMERALDA 257. — Espectáculos cinematográficos con números de atracción para familias, por secciones. — Hoy: a las 4 y 5 y a las 6.15, sección vermouth: Cinematógrafo y número de variedades. — Platea, sección doble y vermouth, 0.50 $. — A las 8.45: Estrenos en cinematógrafo y números de variedades. — Platea, sección sencilla, 0.40 $; sección doble, 0.50 $.

NUEVO — CORRIENTES 1528. — Compañía cómica nacional y de variedades. Primer actor cómico, Enrique Muiño. Primera actriz de carácter Aurelia Ferrer. — Maestro director de orquesta, Antonio Lozzi. — Espectáculo por secciones. — Hoy, a las 9 p. m.: EL PESCADOR, y la tonadillera Linda Thelma, REMATE JUDICIAL, Linda Thelma, EL REY DEL TANGO y a continuación, Linda Thelma. — Platea, $ 0.80 por sección.

APOLO. — CORRIENTES 1386. — Compañía nacional de comedias, bajo la dirección de Joaquín de Vedia.—Primer actor cómico, Esteban Casaux.—Primer actor, Salvador Rosich. — Hoy: FUE UNA NOCHE EN LA OPERA, EL DISTINGUIDO CIUDADANO. — Números de concierto por el violinista Miramonte. — Platea, 2 $.

COMEDIA. — C. PELLEGRINI 248. — Compañía de zarzuela dirigida por Miguel Lamas. — Hoy, a las 6 p. m.: LA CASA DE QUIROS y a continuación bailes por La Malagueñita. — Noche, a las 8.45 p. m.: SOPLA, LA CASA DE QUIROS. Estreno: LA FAMOSA y La Malagueñita. — Platea, 1 $ por sección.

El miércoles, estreno de la fantasía de Juan de La Cruz Ferrer, música Bernardino Terés: DEL OLIMPO A BUENOS AIRES O LA CRISIS DEL AMOR.

MARCONI. — RIVADAVIA 2330. — Compañía española de operetas y zarzuelas Aida Arce. — Maestros directores: Samuel Arce y Carlos Piberna. — Hoy a las 8.45: EL CONDE DE LUXEMBURGO. — Platea, $ 1.50.

MAYO. — AVENIDA DE MAYO Y LIMA. — Compañía de variedades. Espectáculo por secciones, especial para familias. — Hoy dos funciones. — Tarde: Los Morrons, Los Camba, Lolita, Angelita Torres, Henry, La Gazela, Mirko, Valery-Max. — Noche: Los Morrons, Los Sinaz, Los Camba, Henry, Angelita Torres, La Gazela, Valery-Max, Lolita, Mirko, Trío Pastor.

BUENOS AIRES. — CANGALLO 1043. — Espectáculo de biógrafo y variedades, con los artistas Antonia Costa, Richiardi, Duarte, Mirko, The Bowens, Los Stelles, The Rukolina. Siete secciones diarias. — Hoy: Variado programa con interesantes novedades. — Platea: tarde, 0.10 $; noche, 0.20 $ por sección.

BATTAGLIA. — (ANTES NACIONAL NORTE), Santa Fe 1860.—Hoy: Variado programa cinematográfico y números de variedades y atracciones. — Precios por sección: de tarde 0.10 $, de noche 0.20 $. Un estreno cinematográfico y dos atracciones.

AVENIDA. — AVENIDA DE MAYO 1222. — Compañía de zarzuela española, bajo la dirección de Manuel F. Palomero, primer actor Miguel Ligero. — Maestro director de orquesta, Felipe Torres. — El jueves 27, debut. Grandes estrenos. Espectáculos por secciones.

VARIEDADES Y CIRCOS

CASINO. — MAIPU 336. — COMPAÑIA DE VARIEDADES y atracciones. — Hoy variado programa con atracciones, tomando parte todos los artistas y la compañía de Molasso. — Entrada general, $ 1.

ROYAL THEATRE. — CORRIENTES 8[illegible]. — Gran compañía nacional de revistas y operetas. — Dirección Bayón-Herrera. — Hoy a las 6: Aperitif-Tango. — Entrada gratis. — A las 9.15: EN EL PAIS DE BILIKEN, EL RAJAH DE PUPITANIA y ALI-BENJUI. — Platea, 1 $ por sección. — Mañana martes estreno: LA HORA DEL VICIO.

PARQUE JAPONES. — CALLAO Y PASEO DE JULIO. — Diversiones al aire libre. Teatro Romano. Atracciones mecánicas. Ferrocarril escénico, El Bobby, Water-Chute, Las Olas, Rueda gigante, Canal misterioso, Aeroplano, Exhibición de Indios, Los Himalayas, Bandas de música. Domingos y días feriados, tarde y noche, fuegos artificiales. — Entrada días hábiles, tarde, una persona mayor con cuatro niños, 1 $. — Noche y domingos, tarde 1 $. Niños 0.30 $.

CIRCO ANSELMI. — LAVALLE Y LARREA. — Compañía acrobática y de dramas nacionales. — Próximamente debuto de la nueva compañía.

SKATING RINK L'AIGLON — FLORIDA 146. — Patinaje sobre ruedas. Tres secciones diarias: mañana, tarde y noche. Gran banda Sesed.

FRONTON BUENOS AIRES, CORDOBA 113[illegible]. — Hoy gran reunión de beneficencia, a las 9.15 p. m., dos partidos de pelota a cesta, a combinar.

PABELLON DE NOVEDADES. — (CORRIENTES y Bermejo). — Gran Circo de Variedades.—Próximamente reaparición del celebrado primer actor don José J. Podestá. — Cuanto antes debut en este vasto y elegante pabellón (convenientemente transformado) de dos grandes compañías mixtas ecuestre, acrobática y de dramas nacionales, bajo la dirección del popular José J. Podestá.

CINEMATOGRAFOS

PALACE THEATRE. — CORRIENTES 757. — Hoy función tarde y noche: Las informaciones últimas de la guerra.

SELECT. — SUIPACHA 452. — HOY FUNCION tarde y noche: Entre llamas, ¿Quién será el ladrón.

EMPIRE THEATRE. — CORRIENTES Y MAIPU. —Hoy función tarde y noche: El fiscal, la y amor, ¿Cuál de las dos?, por Capozzi.

CINE OPERA. — CORRIENTES 548. — HOY FUNCIÓN tarde y noche: Variado programa con estrenos.

SPLENDID THEATRE. — SANTA FE 1848.—HOY función tarde y noche: Interesante y variado programa con estrenos.

LAVALLE. — LAVALLE 921. — HOY FUNCION tarde y noche: El juego del amor, en 8 partes.

ESMERALDA. — ESMERALDA 443. — LUJOSO cine con grandes atracciones. — Hoy función tarde y noche, con estrenos.

ELECTRIC PALACE. — LIBERTAD 976. — HOY función tarde y noche: No hay deuda que no se pague.

PETIT PALACE. — LIBERTAD 976. — HOY FUNCIÓN tarde y noche: Luchas del corazón, Corazón de bandido.

SMART PALACE. — CORRIENTES 1279-1283. — Hoy función tarde y noche: La rueda infernal, El enigma de las diez, Llave de oro y llave de hierro.

IMPERIAL — CANGALLO Y ESMERALDA. — Hoy función tarde y noche: Variado programa con estrenos, notable orquesta. — Platea, tarde y noche, 0.20 $; completa, 0.50 $.

EXCELSIOR — CORRENTES 3235. — HOY FUNCIÓN tarde y noche: Variado programa con estrenos.

CRISTAL PALACE. — CORRIENTES 1550. — HOY función tarde y noche con variado programa y estrenos.

MIGNON PALACE. — JURAMENTO 2433. — HOY función tarde y noche con variado programa y estrenos

THE AMERICAN PALACE. — CORDOBA Y CALLAO. — Hoy función tarde y noche: Variado programa con estrenos.

BIJOU SALON. — PUEYRREDON 965. — HOY función tarde y noche: Trinchera que redime, Por no pasar por traidor.

DON JUAN DE GARAY. — GARAY 2467. —HOY función tarde y noche: Blanco contra negro y Carlitos pastelero.

DE LAS FAMILIAS. — CABILDO Y F. LACROZE. Hoy función tarde y noche: Variado programa. — El lunes 24: Max Linder, en 25 partes.

ESLAVA. - SUIPACHA 464. — HOY FUNCION tarde y noche: Amar, llorar y morir, Cuidado con los espías.

CINE SALON PARIS. — IRIGOYEN 1374. — Espectáculos escogidos para familias. — Todos los días grandes estrenos.

BOEDO. — BOEDO 949. — SALON PARA FAMILIAS. — Hoy función tarde y noche: Variado programa con estrenos.

GRAN SALON ALMAGRO. — RIVADAVIA 3[illegible]. — Hoy función tarde y noche: Variado programa

Adolfo Bullrich y Cía.

Sucursales y remates-ferias de haciendas periódicos en Bahía Blanca, Azul, Chascomús, 30 de Agosto, Necochea, Coronel Suárez, Utracán, Quequén y De Bary.

GRAN VACUNOS DE "LA ARAUCANA" EN VENTA. — Liquidación total de las haciendas, útiles y enseres existentes en el establecimiento "La Araucana", en Vedia (F. C. P.), por orden y cuenta de don Arturo H. Massey.

La venta comprende 10.000 cabezas vacunas de muy alta mestización Durham, totalmente mochas sola marca del vendedor, y se incluyen 800 novillos de 2 años, listos para frigorífico, vacas y vaquillonas y con y sin cría, y los útiles y enseres existentes.

Se realizará

El miércoles 9 de febrero, a las 9 a. m., en el mismo establecimiento, con las haciendas a la vista y debidamente clasificadas en lotes.

Oportunamente detalles completos. — Adolfo Bullrich y Cía.

1400 NOVILLOS, 28.000 LANARES Y 1000 yeguarizos. — Haciendas de buena clase y estado, siendo los novillos muy buen mestizo Durham, de 1 1|2 años, sola marca; el lanar mestizo Lincoln y el yeguarizo pesado y liviano; en el establecimiento "Quillalauquen", distante 3 leguas de Santa Elena (F. C. S.), por orden y cuenta de don Alberto Leloir, y de acuerdo con el siguiente detalle:

Vacuno: 1000 novillos de 1 1|2 años, muy buena clase y estado, sola marca, en 2 lotes.

400 novillos de 1 1|2 años, buena clase y buen estado, sola marca.

Lanar: 2000 capones 2 y 4 dientes, buena clase y estado.

2000 capones de 2 y 4 dientes, buena clase y estado.

10.500 ovejas de buena clase y estado, en lotes de 2000.

10.500 borregos y borregas, en lotes de 1000.

Yeguarizo: 1000 yeguarizos, incluso caballos, potros y yeguas.

La venta se realizará.

El miércoles 2 de febrero, a las 12 m., en el mismo establecimiento, después de un almuerzo campestre, con las haciendas a la vista y debidamente clasificadas en lotes.

Próximamente detalles de trenes.

Otros informes en nuestra casa, Florida 269 y 273. Buenos Aires, y a nuestros escritorios en el Azul y Bahía Blanca. — Adolfo Bullrich y Ca. 215 fbrero 1

SALABERRY & BERCETCHE

Casa central DEFENSA 188, Bs. Aires-Sucursal: Córdoba 951, Rosario

9.000 VACUNOS DURHAM 9.000

De gran clase y estado

22.000 LANARES LINCOLN 22.000

DEFINIDO

En el establecimiento "SAN JACINTO" distante una legua de

OLAVARRIA F. C. S.

El Domingo 6 de Febrero

Próximamente detalles completos.

Informes en nuestra casa central y sucursal Rosario.

M. Villar Sáenz Peña y Vidal

JUDICIAL: EN FLORES. — Propiedad Esperanza 650, entre las de Morón y Tranway, próximo a la Avenida Rivadavia. Orden del señor juez de lo Civil, doctor Pedro V. Meléndez. Juicio Nolla, Julio contra Luis Giglioni por cobro de un crédito hipotecario, cuyos autos tramitan por la secretaría a cargo del doctor Alberto C. Oderigo. Mide: 8 metros 66 centímetros de frente al N. E. por 43 metros 47 centímetros de fondo en el costado N. O. y 43 metros 50 centímetros en el S. E., igual a 376 metros 58 centímetros cuadrados. Edificio: Jardín al frente, 3 dormitorios, comedor que cuadra al patio, cuarto de baño, una pieza de altos para servicio, cocina y w. c., lavadero cubierto, una balaustrada de material que divide el patio a un espacioso fondo, carpintería de cedro y pino, celosías, cielorraso de yeso, techos de cinc, patios de mosaicos, cañerías de gas y aguas corrientes, construcción en cal, etc. Base de venta con el 25 o|o de retaza o sea $ 6.300 moneda nacional.

El domingo 30 de enero, a las 5 p. m., en la misma propiedad. La escritura de trasmisión de dominio será otorgada por el escribano señor Pedro P. Lalanne. El comprador abonará el 8 o|o a cuenta de precio y el 2 o|o de comisión. Mayores informes a la secretaría indicada o a nuestra casa, Victoria 599 esquina Perú. — M. Villar Sáenz Peña y Vidal. — **José F. Oderigo, secretario.**

162-v.-29-e.

PEDRO Y ANTONIO LANUSSE

EN BAHIA BLANCA

2500 vacunos 2500

Y

12105 lanares 12105

El miércoles 26 de enero de 1916

venderemos en las instalaciones de la Sociedad Rural, en Bordeu (F. C. P.), a la 1.30 p. m., con las haciendas a la vista, perfectamente clasificadas en lotes y de acuerdo con el siguiente detalle: 1.000 novillos mestizos Durham para invernada; 250 novillos y vacas mestizos Durham, gordos; 300 novillos y vacas mestizos Durham, para carnicería; 250 vacas mestizas Durham al corte; 600 vacas y vaquillonas, mestizas Durham, buen estado; 100 vaquillonas mestizas Durham, de 1 1|2 a 2 años.

Hacienda lanar. — 6.000 capones cruza para consumo e invernada; 1.500 ovejas cruza; 1.500 capones Rambouillet; 3.000 ovejas Rambouillet.

También venderemos judicialmente por orden del juez letrado en lo civil y comercial del territorio nacional de la Pampa Central, doctor Alfredo Torres, en el juicio sobre reivindicación, seguido por la comisión liquidadora del concurso Estrebou Hermanos y Aguirre, contra don Eugenio Estrebou, las siguientes haciendas y útiles: 105 lanares cruza Lincoln, buen estado y 6 carros con sus accesorios.

Trenes: de Constitución sale tren el 25 a las 6.38 p. m., que llega a Bahía Blanca a las 9.25 de la mañana.

Para comodidad de los señores concurrentes, saldrá de la estación Pacífico, a la 1.15 p. m., un tren especial que les conducirá al lugar del remate.

Por pedidos de local y otros detalles, dirigirse a nuestro escritorio en ésta o a los señores P. y A. Lanusse y Alaciregui, en Bahía Blanca. — Pedro y Antonio Lanusse, Belgrano 836.

MAÑANA

A LAS 4 P. M.

Tienda y Zapatería

PACHECO y RECIO

CORRIENTES 531

lun. y vierns.

DELFOR DEL VALLE

Cangallo 932-36

AVENIDA ALVEAR 1530, ENTRE PARERA y Montevideo. En el barrio aristocrático de los palacios. Una verdadera joya. 12.86 varas de frente por 45.78 varas de fondo, o sean 588.73 varas cuadradas. Como para levantar una mansión lujosa. El terreno es ideal por sus dimensiones y ubicación. El único en venta. Base definitiva, 170 pesos la vara cuadrada.

El SABADO 29 DE ENERO, a las 4 p. m., en el salón de ventas, Cangallo 932-36. Seña, 8 o|o. Comisión, 2 o|o. — D. del Valle.

158-v. 29 E.

DE UN GRAN GALPON DE HIERRO — PARA cubrir con techo 4.500 metros cuadrados, sin contar los aleros. Construcción de hierro y cinc. Listo para armarse y flamante, estando la mayor parte del material encajonado. Como para industrias, depósitos de mercaderías o cereales. Pueden hacerse divisiones de 4 6 6 galpones. Se encuentra depositado en el terreno comprendido entre las estaciones Paganini, del F. C. C. A. y Juan Ortiz, del ferrocarril Francés, a 20 minutos de la ciudad del Rosario, donde pueden verse y examinarse los planos. Base de venta, 40.000 $. Seña, 10 o|o. Comisión, 10 por ciento.

El viernes 28 de enero, a las 4 p. m. en el salón de ventas, Cangallo 932-36 (capital federal). Datos, en el mismo.—D. del Valle.

CASARES Hnos. & DIEHL

EN LA CABAÑA SANTA CLARA, DEL DOCTOR Tomás E. de Anchorena. Los planteles vacunos, lanares y yeguarizos del establecimiento Santa Clara, del doctor Tomás E. de Anchorena en Salvador María, F. C. Sud partido de Lobos.

El primer remate comprende:

VACUNO

30 vacas Durham de pedigree con
30 crías.
30 vacas Durham de pedigree, servidas.
20 vaquillonas Durham de pedigree de 2 años.
20 vaquillonas Durham de pedigree de 1 año.
100 vacas Durham puras por cruza con
100 crías.
50 vacas Durham puras por cruza, servidas
25 vaquillonas Durham puras por cruza de 2 años.
25 vaquillonas Durham, puras por cruza, de un año.

LANAR

500 ovejas Lincoln puras.

YEGUARIZO

10 yeguas Hackney con 10 crías.
10 yeguas Yorkshire con 10 crías.
10 yeguas percherón con 10 crías.
10 yeguas S. P. de C. con 10 crías.
10 yeguas Hackney Poney, con 10 crías.
10 potrancas Hackney.
10 potrancas Yorkshire.
10 potrancas Percherón.
10 potrancas Hackney Poney.

La hacienda vacuna y yeguariza es toda menor de ocho años y la lanar de cuatro. La venta se realizará

El sábado 29 de enero, a las 12 m., en el mismo establecimiento Salvador María, F. C. Sud partido de Lobos, con los reproductores a la vista. Comisión, 6 o|o, a cargo de los compradores. Catálogos y otros datos, en nuestros escritorios, Sarmiento 357.

Arturo J. Romero

JUDICIAL — MONTEVIDEO 983—EDIFICIO antiguo, en terreno de 7 metros 50 centímetros de frente, por 13 mts. 85 cts. de fondo o lo más o menos que resulte dentro de sus muros (8.66 varas por 15 varas) Base de venta, $ 15.000 m|n. **El domingo 30 de** Enero a las 5 p. m. en la misma propiedad, como perteneciente a la sucesión de doña Rosa Bonini de Solari, por orden del señor juez de 1.a instancia, doctor Gerónimo Balarino, secretaría del doctor Modestino C. Pizarro. Los títulos están agregados al expediente de la testamentaría. Se hace saber que por orden del señor juez, el escribano Arturo M. Sanabria es el designado para extender la respectiva escritura. Seña 8 o|o. Comisión 2 o|o. Informes en la secretaría indicada, 6.o piso, Tribunales, o en el escritorio del martillero, Perú 175. — Buenos Aires, diciembre 29 de 1915. — M. C. Pizarro, secretario.

163 v. Enero 28.

ARTURO J ROMERO — JUDICIAL — CAN. gallo 3961. — Edificio en terreno de 8 m. 876 milímetros de frente al sud, por 70 m. 146 milímetros de fondo en el costado este y 70 metros 87 cent. en el del oeste, teniendo en su contrafrente 15 m. 155 milímetros. Base de venta, $ 25.000 m|n. **El domingo 30 de Enero de 1916** a las 5 1|2 de la tarde, sobre la misma propiedad y como perteneciente a la sucesión de doña Rosa Bonini de Solari; por orden del señor juez de 1a. instancia doctor Gerónimo Balarino, secretaría del doctor Modestino C. Pizarro. Los títulos están agregados al expediente de la testamentaría. Se hace saber que por orden del señor juez, el escribano señor Arturo M. Sanabria es el designado para extender la respectiva escritura de venta. Seña 8 o|o. Comisión 2 o|o. Informes en la secretaría indicada, 6.o piso, Tribunales, o en el escritorio del martillero, Perú 175. — Buenos Aires, diciembre 29 de 1915. — M. C. Pizarro, secretario.

164 v. Enero 28

Rodolfo Guillón y Cía.

Liquidaciones de haciendas y remates-ferias. Sucursales en Pehuajó, Trenque Lauquen, Carlos Casares y R. Salazar. Exposiciones en 9 de Julio. Casa central, Suipacha 137.

2500 VACUNOS, 2000 LANARES y 40 TOros en R. SALAZAR.—Haciendas que en su casi totalidad son consignadas por los establecimientos "Jean Pierre" de D. Pedro D. González; "10 de Diciembre", de D. Domingo A. Achával y "El Cautivo", de la sucesión Raimundo Salazar, y que serán presentadas a venta en lotes debidamente clasificadas y de sola marca de cada remitente. 13.a liquidación de haciendas a efectuarse en R. Salazar, sobre la estación Salazar, F. C. C. G. B. A.; Mouras, F. C. Rosario a P. B. y a 4 leguas de Duhau, F. C. O.

El domingo 30 de enero, a las 2 de la tarde, con las haciendas a la vista y de acuerdo al detalle siguiente:

200 novillos de 3 años, alta mestización, carne gorda y gordos, marca líquida, procedencia Est. El Cautivo.

250 novillos de 2 y 2 1|2 años, gran clase, carne buena, dos marcas, procedencia Est. El Cautivo.

500 novillos de 2 años muy buena clase y estado, pocas marcas, procedencia Est. Jean Pierre.

420 novillos de 1 1|2 años, mochos especiales en clase y estado, dos marcas, procedencia Est. Jean Pierre.

180 novillitos de año, alta mestización, gran desarrollo, una marca, procedencia Est. El Cautivo.

100 vacas especiales en clase y gordura para mataderos y frigorífico, procedencia estación El Cautivo.

400 vacas muy buena clase, incluso 170 terneros, grandes y gordos, procedencia Est. 10 de diciembre.

100 vacas buena clase, preñez revelada, estado de parición, procedencia Est. 10 de Diciembre.

100 vacas buena clase, preñez revelada, estado de parición, procedencia Est. 10 de Diciembre.

150 vaquillonas de 2 años, gran clase, marca líquida, procedencia Est. El Cautivo.

40 toros muy buena clase, P. P. C., procedencia Est. El Cautivo.

1200 ovejas Lincoln de 2 a 4 dientes, especiales para cría.

200 ovejas especiales en clase y gordura para matadero.

400 capones buen mestizo, gordos, de frigorífico.

200 borregos para frigorífico y matadero.

Trenes. — Especial Once a Mouras. —Los concurrentes que efectúen el viaje por F. C. O., deberán tomar el tren que sale de Once el sábado 29 a las 7.05 p. m., solicitando comodidades para el coche dormitorio, reservado que en Timote, será acoplado al tren especial del F. C. R. a P. B. llegando a Mouras el domingo 30 a las 8.30 a. m. donde quedará el tren especial, pudiendo regresar el mismo día, saliendo de Mouras a las 8.30 p. m,, llegando a Timote a las 10 p. m. para empalmar con el nocturno del Oeste a las 11.52 p. m. y llegar a Once el lunes 31 a las 8.35 de la mañana.

Buenos Aires-Salazar. — Los concurrentes de la capital que efectúen el viaje por Cía. General Buenos Aires deberán tomar el tren que sale de estación Buenos Aires el sábado 29 a las 8 p. m., llegando a Salazar el domingo 30 a las 7.47 a. m. donde quedarán los coches de dormitorios y restaurant para el mismo día a las 8.38 p. m. y llegará a regresar por el nocturno que sale de Salazar estación Buenos Aires el lunes a las 8.05 de la mañana.

Once-Duhau. — Tienen tren que sale de Once el sábado 29 a las 9 p. m., llegando a Duhau el domingo 30 a las 7.10 de la mañana, donde encontrarán comodidades para trasladarse a Salazar.

De Trenque Lauquen el día del remate saldrán automóviles con destino a Salazar; los que deberán ser ocupados antes de las 9 de la mañana frente a nuestros escritorios en aquella localidad.

Rosario a Mouras. — Los concurrentes de Rosario tienen que tomar el tren que sale de Rosario (F. C. B. a P. B.) el sábado 29 a las 8 a. m. llegando a Mouras el domingo 30 a la 1.55 a. m. pudiendo regresar el lunes 31 por el nocturno que pasa a las 10.53 de la noche por Mouras llegando a Rosario el martes a las 10.30 a. m.

A. Solier a Mouras. — Tienen tren que sale la víspera del remate de A. Solier a las 12.50 p. m. y llega a Mouras el domingo a las 2 a. m.

Comisión 4 por ciento a cargo de los compradores en vacunos y lanares y 6 por ciento en reproductores.

Más datos en nuestros escritorios en Salazar en nuestras sucursales Pehuajó, Trenque Lauquen y Carlos Casares o en Buenos Aires, Suipacha 137.

213 enero 29

Banco Hipotecario Nacional

CAPITAL

25 DE MAYO 245

POR EJECUCION JUDICIAL. — CASA calle Paraguay N.o 3480, entre las de Guise y Coronel Díaz. N.o H.o 10843. Serie C. H. A. 6 por ciento. El Banco Hipotecario Nacional rematará en su local **EL MIERCOLES 2 DE FEBRERO DE 1916, a la 1.30 p. m.,** una casa ubicada en la calle Paraguay número 3480. Edificio consta de zaguán de entrada, vestíbulo, sala, tres habitaciones, comedor, baño, cocina y pieza de servicio. Terreno mide 8 metros 443 milímetros de frente al N., por 52.20 metros en el costado O., 52.15 metros en el del E., y 8.50 metros en el contrafrente al S., con lo poco más o menos que resulte entre muros.

BASE DE VENTA $ 20.000

El comprador continuará haciendo el servicio de la hipoteca originaria de $ 15.500 que reconoce la propiedad, reducida hoy a $ 14.712, con 669 milésimos y abonará en dinero el exceso sobre esta suma hasta el precio de compra. Los títulos pueden ser examinados en la oficina del Banco antes de remate. Verificado éste no habrá lugar a reclamo. Seña, 5 por ciento. Comisión, 1 por ciento en dinero efectivo. Este remate se efectúa con sujeción a lo dispuesto en las leyes vigentes números 8172 y 9155. Por informes, ocurrir al Banco Hipotecario Nacional.

Aviso iniciado en LA EPOCA, el 17 de enero de 1916.

182 v. feb. 2

CAPITAL

POR EJECUCION JUDICIAL. — CASA calle Acevedo N.o 1789, entre las de Costa Rica y San Salvador. N.o H.o 19417. Serie C. H. A. 6 o|o. El Banco Hipotecario Nacional rematará en su local **EL MIERCOLES 2 DE FEBRERO DE 1916, a las 2 p. m.,** una casa ubicada en calle Acevedo número 1789. Edificio consta de zaguán de entrada, sala, escritorio al frente, dos habitaciones, baño, una pieza chica, cocina y w.c. Terreno, mide 8.66 metros de frente al NO., 8.31 metros en su contrafrente al SE., 26.40 metros en el costado NE., y 28.19 metros en el costado SO.

BASE DE VENTA 12.000 $

El comprador continuará haciendo el servicio de la hipoteca originaria de 9.000 $, que reconoce la propiedad, reducida hoy a $ 8.708, con 922 milésimos y abonará en dinero el exceso sobre esta suma hasta el precio de compra. Los títulos pueden ser examinados en la oficina del Banco antes del remate. Verificado éste no habrá lugar a reclamo. Seña, 5 por ciento. Comisión, 1 por ciento en dinero efectivo. Este remate se efectúa con sujeción a lo dispuesto en las leyes vigentes números 8172 y 9155. Por informes, ocurrir al Banco Hipotecario Nacional.

Aviso iniciado en LA EPOCA, el 17 de enero de 1916.

183 v. feb. 2

SUCURSAL SANTA FE

POR EJECUCION JUDICIAL. — CASA EN el departamento San Cristóbal, pueblo de la colonia Moisés Villa. — Préstamo N.o H.o 225|18677, serie C. H. A. 6 o|o, de $ 3.500 El Banco Hipotecario Nacional rematará en el local de su sucursal en la ciudad de Santa Fe, establecida en la calle Juan de Garay esquina San Gerónimo el día **MARTES 1.° DE FEBRERO DE MIL NOVECIENTOS DIEZ Y SEIS, A LAS NUEVE DE LA MAÑANA,** una casa situada en el pueblo de la colonia Moisés Ville, departamento San Cristóbal, compuesta de varias piezas y demás dependencias, con terreno de 775 metros cuadrados (25 metros de frente al sur, 25 metros de fondo al oeste, 50 metros de fondo al este con un contrafrente de 6 metros) lindando: al norte, con M. Malained; al sur, calle pública; al este, Oser Wiemberg y al oeste, parte con L. Wogdorivitz y parte con Adolfo Kauffer.

BASE DE VENTA, $ 4.200

El comprador continuará haciendo el servicio de la hipoteca originaria de 3.500 $ que reconoce la propiedad, reducida hoy a 3386 pesos, con 803 milésimos y abonará en dinero el exceso sobre esta suma hasta el precio de compra. Los títulos pueden ser examinados en la oficina del Banco antes del remate. Verificado éste, no habrá lugar a reclamo. Seña, 5 por ciento y comisión 1 por ciento que serán exigidas en efectivo en el acto del remate, el que se efectúa con sujeción a lo dispuesto en las leyes vigentes números 8172 y 9155. Por informes, ocurrir al Banco Hipotecario Nacional (25 de Mayo 245, capital federal) o a su sucursal en Santa Fe.

Aviso iniciado en LA EPOCA, el 15 de enero de 1916.

177 v. feb. 1.o

SUCURSAL MENDOZA

POR EJECUCION JUDICIAL—PROPIEDAD rural en el departamento de Godoy Cruz, con superficie de 10 hectáreas, 0672 metros cuadrados. Préstamo N.o H.o 943|33718, serie K de $ 20.100. El Banco Hipotecario Nacional rematará el local de su sucursal en la ciudad de Mendoza, establecida en la calle Rivadavia número 165, el día **VIERNES 4 DE FEBRERO DE 1916, A LAS DIEZ DE LA MAÑANA,** una propiedad ubicada en el departamento de Godoy Cruz, con superficie de 10 hectáreas, 0672 metros cuadrados, todo plantado de viña francesa frutal, conteniendo también un edificio. Sus límites son: al norte, con el lote H del plano existente en esa sucursal; al sur, con el lote J; al este, calle pública, frente al ferrocarril Trasandino Argentino, y al oeste, con el lote P.

BASE DE VENTA: $ 23.500

El comprador continuará haciendo el servicio de la hipoteca originaria de $ 20.100 que reconoce la propiedad, reducida hoy a $ 17.199 con 283 milésimos y abonará en dinero el exceso sobre esta suma hasta el precio de compra. Los títulos pueden ser examinados en la oficina del Banco antes del remate. Verificado éste, no habrá lugar a reclamo. Seña, 5 o|o y comisión 1 o|o, que serán exigidas en efectivo en el acto del remate, el que se efectúa con sujeción a lo dispuesto en las leyes vigentes números 8172 y 9155. Por informes, ocurrir al Banco Hipotecario Nacional (25 de Mayo, capital federal), o a su sucursal en Mendoza.

Aviso iniciado en LA EPOCA, el 19 de enero de 1916.

198-v.feb.4.

AVISOS POPULARES

DIEZ CENTAVOS POR PUBLICACION

TRABAJOS PEDIDOS

ARMADORAS DE CAMISAS SE NECESITAN, Sarmiento 524.

APARADORA MEDIO OFICIALA MAQUINISTA, preciso, E. Unidos 3528.

AMA DE LECHE SE NECESITA, 30 pesos y pieza al marido. Cachimayo 1963.

BORDADORAS, ¿QUEREIS APRENDER A BORdar en máquina Cornely? al mes garanto trabajo y enseñanza; Paraná 743.

COSTURERAS PARA ROPA BLANCA, FINA, DE señora, se necesitan con muestra, Sarmiento 524.

CORREDORES VARIOS PRACTICOS PARA NOvelas, por entregas, necesito, trabajar Boca y Barracas, sueldo y comisión, de 8 a 10 a. m., Canning 328.

DEPENDIENTE GALLEGO, PRACTICO PARA almacén de 16 a 17 años, se necesita: Lavalle 2502.

DEPENDIENTE JOVEN DE 18 a 23 años, PARA zapatería, necesito, Rivera 519.

EMPLEADOS Y DEPENDIENTES DE COMERCIO y oficinas, coloca La Internacional; Reconquista 539.

EMPLEANDO POCO TIEMPO ENTRE SUS RElaciones, ofrecemos a señoritas y caballeros buena remuneración, Carlos Peliegrini 36, escritorio 11.

LENCERAS PARA ROPA INTERIOR FINA, DE señoras, se necesitan con muestra, Sarmiento 524.

LUSTRADOR PRACTICO EN ROBLE NECESITO, Guardia Vieja 4700.

MOZO DE ALMACEN SE PRECISA, CASEROS 2502.

MEDIO OFICIAL FOTOGRAFO NECESITO, DEfensa 127.

NECESITAMOS EMPLEADOS CON CONOCIMIENtos remates y comisiones, carta casilla correo 1725.

NECESITO UN MUCHACHO DE 15 a 16 años CAsa de negocio en la campaña, que sepa leer y escribir, Mármol 790.

OFICIAL PELUQUERO POR MES PRECISO QUE sea bueno; Paseo Colón 1013.

OFICIAL PELUQUERO PRECISO, 50 pesos, SECO Santa Fe 2451.

PELUQUERO COMPETENTE ITALIANO CON CAsa y comida se precisa, Rojas 826.

PEONES PIAMONTESES PARA LIMPIAR CANAles a pala necesito, Junín 1645.

REPARTIDORES DE ENTREGAS NECESITAMOS, G. Udaondo 3825, Lanús.

REPARTIDOR DE VINOS CON CLIENTELA PREciso; Bompand 2131.

SEÑORITA QUE TRABAJE EL CABELLO, SE PREcisa; Salta 15.

SE PRECISA OFICIAL ZAPATERO PARA TRAbajo de señora, San José 1408.

TORNERO MECANICO EN BRONCE SE NECESItta, con certificados, Maza 70.

TALABARTERO COMPETENTE PARA DIRIGIR taller, necesito buen sueldo, Esmeralda 614.

ZAPATEROS DE VARON, COSIDO Y CLAVADO, se precisan, José Ma. Moreno 452.

ZAPATERO OFICIAL DE COMPOSTURAS PREciso, La Madrid 218, Boca.

TRABAJOS OFRECIDOS

ALBAÑIL Y PINTOR OFICIAL COMPETENTE SE ofrece, B. Mitre 3733.

ADORNADORA MUY BUENA DE SOMBREROS SE ofrece, Carlos Pellegrini 758.

COPIAS A MAQUINA, SE HACEN, PASAJE PEña 40.

CORTADOR SASTRE SE OFRECE A PRUEBA, con certificados; Cevallos 1070.

COCINERA SE OFRECE, SABE SU OBLIGACION, Perú 973.

DEPENDIENTE DE TIENDA Y ZAPATERIA SE ofrece, Sarmiento 983; sala.

DEPENDIENTE ALMACEN, CIGARRERIA U OTRO trabajo, con buena letra y decente, certificados a satisfacción, se ofrece; Ayacucho 15.

ENCUADERNADOR DE LIBROS EN BLANCO nuevos en el país se ofrece, Belgrano 4256.

ESPAÑOL SE OFRECE PARA PEON; ENTIENDE de albañil y algo de pintor; Venezuela 454, pieza 8.

HOMBRE FORMAL Y PRACTICO EN RAMO DE negocios en general, se ofrece; Perú 1771, La Mosca, Avellaneda.

JARDINERO, QUINTERO, FRANCES, CON CERTIficados, se ofrece, Tucumán 1399.

JOVEN SE OFRECE DE 19 años, SABIENDO DE repartidor o cualquier trabajo, Liniers 1740.

MATRIMONIO JOVEN CON UN niño DE CUATRO años, desearía pieza, en cambio de algún servicio, Miró 348, Caballito. 218 v. En. 25.

MEDIO OFICIALA PLANCHADORA SE OFRECE, Venezuela 1468, pieza 6.

OFICIAL CARPINTERO SE OFRECE, DIRIGIRSE San Eduardo 1485, Caballito.

OFICIAL MEDIO PELUQUERO ADELANTADO, se ofrece, por carta a M. F., Alsina 2720.

PINTOR OFICIAL SE OFRECE, TUCUMAN 1579, pieza de encargado.

PLANCHADORA Y LAVANDERA, PLANCHA TOda clase de ropa u otros quehaceres, sabe su obligación, se ofrece; Sáenz Peña 627.

QUINTERO SE OFRECE QUE ENTIENDE de jardín y de manejar coche; Holmberg, depto. 4.

QUINTERO JARDINERO RECOMENDADO, SE ofrece para ciudad o campaña, sueldo 40 pesos, U. T. 3043, Avenida: Alsina 678.

REPARTIDOR CARRERO, HOMBRE FORMAL, se ofrece; Ecuador 366.

SE OFRECE UNA ENFERMERA MUY PRACTICA, para particular o suplente de hospital, Canalejas 1766, Flores.

SE OFRECE BUEN OFICIAL PELUQUERO, PREfiere la campaña; dirigirse a F. J. M.; Venezuela 2048.

SE OFRECE MUCAMA PARA CORTA FAMILIA, sabe su obligación, Caseros 865.

SIRVIENTA BIEN RECOMENDADA SE NECESIta, buen sueldo, O'Higgins 2096. p.

SE OFRECE UN PEON DE QUINTA PARA LA ciudad o campo, que entiende de cocina también sin pretensiones, dirigirse por carta a Emilio R. Laruel, Juncal 767. perm.

VIUDA SE OFRECE, PARA COCINA SENCILLA, con hija de 14 años, Cochabamba 1359.

VIUDA DISTINGUIDA SIN HIJOS, DESEA CUIdar niño de 2 años o más, carta o personalmente a M. M., Cangallo 1534, departamento 5.

ALQUILER DE CASAS

SE ALQUILA UNA CASA, CALLE PERGAMINO número 460, con cloacas y todas comodidades para familia, tratar Venezuela 2396. 200 v. E. 26.

VENTAS VARIAS

VENDENSE OCHO TOMOS "CARAS Y CAREtas" desde el primer número, Boedo 171, departamento 1. v 26.

Consejo Nacional de Educación

INSTRUCCION PRIMARIA OBLIGATORIA Y MATRICULACION DE TODOS LOS NIÑOS DE 6 A 14 AÑOS.—A LOS PADRES DE FAMILIA.

La matrícula escolar es obligatoria para todos los niños de 6 a 14 años de edad, del municipio de la capital, colonias y territorios nacionales, y los padres, tutores o encargados serán multados con arreglo a lo dispuesto en el artículo 44, inciso 8o. de la ley (5 a 100 pesos), si no inscriben a los niños que tengan bajo su dependencia (artículo 13 de la ley de educación).

Con el objeto indicado, la matriculación e inscripción de alumnos se efectuará en los mismos locales de las escuelas a que concurrirán los niños y en la forma y fechas indicadas en los carteles que el Consejo Nacional de Educación ha fijado en los frentes de las escuelas y en los parajes visibles de la capital.

Para mayores datos e informes dirigirse a la oficina de obligación escolar del Consejo Nacional de Educación, calle Rodríguez Peña 954, de 12 a 6 p. m.—El secretario general.

131 v 3. marzo d. p. m.

INFORMACIONES DE ÚLTIMA HORA

Servicio telegráfico del Exterior

BRASIL

En defensa del comercio brasileño — Resoluciones del gobierno — Requisición de vapores — Incendio en la aduana de Recife — Aviación — Descubrimiento

RIO DE JANEIRO, enero 24. — En la noche del sábado, el presidente de la República, doctor Wenceslao Braz, celebró una larga conferencia con sus ministros de relaciones general Lauro Müller, de hacienda doctor Pandiá Calogeras y de obras públicas doctor Tavares Lyra.

En esta reunión, el primer magistrado y sus ministros convinieron diversas medidas tendientes a defender el comercio del Brasil con el exterior en vista de las presentes y futuras dificultades del tráfico marítimo.

El gobierno en posesión de datos fidedignos, de que en el próximo mes de Febrero, los vapores extranjeros que actualmente mantienen sus servicios con Sud América van a suspenderlos, ha dispuesto que inmediatamente los navíos de la flota del Lloyd Brasileño sean destinados al comercio con Europa y Norte América.

Además se cargarán en el puerto de Santos, las 1.200.000 bolsas de café que están destinadas al Havre y que se encuentran detenidas por falta de transporte.

Como con estas nuevas rutas de los vapores del Lloyd, el movimiento con el norte y sud del Brasil, quedaría suspendido, el gobierno procederá a requisar los vapores de la Sociedad Nacional de Navegación Costera, con lo cual se hará el servicio de cabotaje.

—Un telegrama de Recife, capital del estado de Pernambuco, anuncia que en la madrugada de hoy ha estallado un violento incendio en la Aduana del puerto de esa ciudad.

El fuego que ha sido rapidísimo en su acción, ha destruído por completo el depósito número cinco, donde se hallaban instaladas varias oficinas de la administración y el archivo.

La información telegráfica agrega que las autoridades suponen que el incendio ha sido intencional, pues en el archivo de referencia se hallaba en documentos relacionados con una severa investigación que actualmente se realizaba para descubrir a los autores y cómplices de un vasto contrabando.

La destrucción del archivo ha producido la pérdida de los referidos documentos que se supone el objetivo del incendio.

La policía de Recife ha procedido a detener cuatro empleados de la aduana a los que se supone complicados en el incendio.

—El Aéro Club Brasileño ha celebrado una laboriosa sesión en la que se resolvieron diversos puntos destinados a impulsar la aviación en el país.

—Comunican de Ribeirao Preto, en el estado de San Paulo, que se ha hecho allí un importante descubrimiento mineralógico.

Se trata de un exquisito petrolífero que contiene parafina y naftalina.

—Los diarios elogian el teatro al aire libre denominado de la Naturaleza e instalado en la plaza de la República, que ha iniciado sus funciones con la tragedia griega "Orestes".

Los referidos periódicos aconsejan a la compañía que dirige el conocido actor Cristiano de Souza a perseverar en el éxito.

PROVINCIAS

BUENOS AIRES

Escuela postal. — Represión del tráfico de menores. — Usina de luz eléctrica. — Jira política. — Tiro Federal.

BAHIA BLANCA, enero 24. — Se inauguró hoy la escuela postal del distrito 31 de correos, creada a iniciativa de su jefe el señor Antonio Cavillini. La adirigirá el señor Emilio Valverde.

—El comité pro moralidad y protección a la mujer nombrará un representante en esta para impedir el vil tráfico de menores que aquí se realiza descaradamente.

—En febrero se inaugurará la úsina de luz eléctrica de Punta Alta.

—El presidente del comité radical, Dr. Guido, visitó ayer a los correligionarios de Punta Alta, acompañado del Dr. Ysnardi y del señor Jorge Moores.

—El presidente del tiro federal depositó en la comandancia del 24 distrito militar los cerrojos, fusiles y municiones que tenía en el polígono.

CORDOBA

Carta del diputado Olmedo. — El cisma demócrata. — Actitud del señor Igarzábal. — La cuestión de las diputaciones y la senaduría nacional. — Reelección del doctor Roca. Decretos censurados. — Propósitos atribuídos al doctor Cárcano. — Las lluvias y la cosecha. — Fallecimiento. — Accidente ferroviario.

CORDOBA, 24. — En todos los círculos se comenta una carta política del diputado Olmedo al diputado Igarzábal, en que aquél expone sus vistas sobre la futura marcha del partido Demócrata, y exhorta al señor Igarzabal a mantener la concordia y la unidad de los partidarios para no restar eficacia a la acción.

Toda tentativa de arreglo en el cisma planteado es sin embargo imposible.

—No hay el más mínimo entusiasmo en las diferentes fracciones, como lo prueba el hecho de haber manifestado contegóricamente los diarios locales, el presidente del partido Demócrata en ésta, señor Igarzábal, su propósito irrevocable de retirarse cuanto antes de la política activa.

—Se reunió la junta del partido Demócrata para tratar asuntos de las diputaciones y senaturía nacional.

No se convino nada práctico. Créese que a último momento se dejará en libertad de acción a lo legisladores, para votar el candidato de su predilección por ser inútil todo convenio previo.

—Circula la versión de que los demócratas reeligirán al doctor Roca en su cargo de diputado nacional, por creerlo un elemento indispensable en el Congreso.

—Es criticado severamente un decreto del ejecutivo que dispone la creación de una oficina de índice del Boletín Oficial, pues demanda una erogación de 1.500 epsos sin objeto eficaz ninguno. Igualmente critícase otro decreto que ordena la creación de una oficina de venta de papel sellado en el departamento de la capital, con sueldos exorbitantes.

—Todos los diarios están contestes en que el propósito del doctor Cárcano es dejar exhaustas las arcas fiscales para dificultar la acción del gobierno radical.

—Créese que las abundantes lluvias caídas últimamente en toda la provincia salvarán la cosecha.

—Falleció en Cosquín el capitán Juan José Moreno.

—Es muy lamentado el accidente ferroviario ocurrido en la línea del Argentino del Norte, por descarrilamiento de un azorra automóvil, y en el cual resultaron gravemente heridos el ingeniero de la empresa, señor Raud, el inspecto rseñor Castelli y otra persona más.

CATAMARCA

Diario radical. — Políticas. — Lluvias. — Política descalificada

CATAMARCA, enero 24. — Desde el lunes aparece el diario "El Día", órgano del partido Radical, cuyo director es un conocido periodista, el señor Manuel Soria.

—Esta noche el comité del cuartel segundo reunirá a los correligionarios en la plaza de la estación, donde se darán conferencias cívicas a cargo de varios miembros del partido.

—Hoy a las ocho de la mañana se efectuó la primera manifestación, signo de vida de los elementos de la Concentración desde las pasadas elecciones.

—El comité Obreros Unidos se reunió a objeto de nombrar la nueva mesa directiva; la asistencia fué poco numerosa, siendo la mayoría peones municipales y candidatos posibles a empleos.

—Desde ayer a las 5 de la tarde una lluvia seguida benefició la agricultura; la temperatura bajó mucho.

—El número de ayer del órgano oficial "El Deber" intenta desvirtuar la acusación hecha sobre persecuciones a radicales de Tinogasta; sin embargo, ayer "El Día" publica telegramas de corresponsales que dan cuenta de que en ese departamento el vicepresidente del comité de Saujil y al tesorero de Fiambalá han sido detenidos arbitrariamente a indicación de un señor Moisés Mitre, de la Concentración de acuerdo con el comisario de Saujil, procurando así atemorizar a los vecinos. El comité de la capital pidió ampliación del informe, pues existe la disposición que los correligionarios de toda la provincia tendrán un cuerpo de letrados gratuito.

TUCUMAN

Políticas. — Nuevos mataderos. — Viajeros

TUCUMAN, enero 24. — Se trabaja empeñosamente para imponer dentro del oficialismo las candidaturas Ricardo Colombres y Ricardo Frías, ambos conservadores con íntimas afinidades con Miguel Padilla. Se asegura que este último no entrará en arreglos con el gobierno sino a base de la eliminación de Camaño y Cosio.

—Los nuevos mataderos constituyen un grave peligro para la salud pública, debido a los miasmas pestilentes que despiden los desperdicios que se estacan sin salida debido a los defectos de construcción.

—Después de larga permanencia en la estación Racó es esperado hoy el señor Ramón Paz Posse.

SAN LUIS

El 16 de infantería — Candidatura resistida — El reparto de empleos nacionales.

SAN LUIS, enero 24. — Ha causado un gran desagrado en esta población la noticia del traslado del 16 de infantería y se culpa a los hombres de gobierno como causantes de la determinación del ministro de la guerra.

—Entre el grupo oficialista es algo resistida la candidatura de Arancibia Rodríguez, sobrino del ministro de gobierno, para la reelección de diputado nacional y se dice que se han producido protestas en el comité de la juventud, formado por empleados, pero que logró acallarlas el ministro.

—Sigue el reparto y ofertas de puestos nacionales por el señor Pastor.

CORRIENTES

Nombramientos mal recibidos. — Crítica a actos gubernativos

CORRIENTES, enero 24. — Ha causado mala impresión la noticia del nombramiento del señor Lubari para fiscal, en reemplazo del doctor Soler, designado juez del Chaco.

—No obstante el mal estado de las finanzas y contrariando la constitución, el gobierno muéstrase dadivoso con sus adeptos, aumentando sueldos y permitiendo la acumulación de puestos.

—Fué nombrado el señor Juan J. Ortiz escribano de gobierno, que es jefe del registro de la propiedad.

Boy scouts. — Política. — Tiempo

EMPEDRADO, enero 24. — Llegaron a pie, ayer, de Corrientes, los boys scouts. Regresarán mañana.

—Los oficialistas organizarán la primera sección del subcomité "Justino Solari" con elementos que respondían al doctor Vidal, figurando el juez pedáneo de esa sección.

—Tiempo lluvioso y frío.

PAMPA

Sociedad Damas de Beneficencia. — Subcomité Pampa Provincia. — Robos.

GENERAL PICO, enero 24. — Para hoy lunes se ha convocado a asamblea a las socias y socios de la Sociedad Damas de Beneficencia, que actualmente administra el hospital de la localidad y a fin de reintegrar su comisión directiva por renuncia de la presidenta, vice y tesorera.

—Son esperados en ésta y de la capital del territorio, los señores doctor Pedro O. Luro y M. V. Lamela, presidente y secretario, respectivamente, del comité pro Pampa Provincia.

Su presencia en ésta se presume obedezca a la normalización de la idea de constituir un subcomité que prestigie en la localidad la causa autonómica.

—Una numerosa gavilla de ladrones y rateros parece que ha sentado sus reales en la población, consumando toda clase de hechos sin que sean molestados por la autoridad policial.

Noches pasadas llevaron un asalto a la casa de comercio Molino del Oeste, retirando mercaderías y dinero en efectivo por un monto de 250 pesos.

El viernes por la noche han aparecido nuevamente, violando las puertas de dos vagones del ferrocarril y robando a varios vecinos sulkys, caballos, muebles, ropas y útiles.

La policía no logra dar con estos amigos de lo ajeno, quienes repiten sus proezas sin interrupción y con la consiguiente alarma del vecindario.

ECOS PARLAMENTARIOS

CONGRESO

Sólo 5 o 6 diputados concurrieron esta tarde a las antesalas de la cámara.

Sin embargo, la secretaría tiene comunicaciones de que el miércoles habrá en la capital 75 diputados.

esde luego, puede asegurarse que ese día habrá "quórum".

CASA DE GOBIERNO

El presidente de la nación concurrió a su despacho a las 3 y 30 de la tarde, firmando varios expedientes del ministerio del interior y de guerra.

En el momento de cerrar nuestra edición conferencia co nel ministro de relaciones exteriores.

GUERRA Y MARINA

RETIRO DEL MAYOR ARTEAGA

Ha pedido su retiro del ejército el mayor Arteaga ex edecán del presidente de la Nación y que actualmente era segundo jefe del 4 de artillería.

NUEVOS DESTINOS DE OFICIALES

El general Allaría ha terminado la tarea de designar nuevos destinos a los oficiales del ejército ascendidos recientemente.

Como anunciamos en otra oportunidad, los oficiales que prestaban servicio en las oficinas administrativas, serán pasados a los regimientos, y los que se hallaban ubicados en estos serán designados para pasar a las oficinas.

CAMBIOS DE DESTINO

Mañana será firmado un decreto por el cual se designa al mayor Ramón Molina del regimiento 2 de artillería para ocupar la jefatura del primer grupo del regimiento 4 de la misma arma, en reemplazo del mayor Francisco de Arteaga, que será declarado en situación de retiro a su solicitud.

—Se ha dispuesto que el teniente 1.o Alberto F. Oro pase a revistar a la plana mayor pasiva, de acuerdo con el inciso 5.o de la ley correspondiente.

ARTILLERIA DE COSTAS

De acuerdo con lo resuelto por la superioridad, hoy se hizo cargo de la jefatura del cuerpo de artillería de costas, el capitán de fragata Alberto Moreno, nombrado para ocupar ese puesto por decreto del 12 del corriente.

DISTRITO MILITAR NUMERO 2

En breve trasladará sus oficinas a la calle Paraguay 2263 el distrito militar número 2, ubicado en la calle Ecuador 964.

GUERREROS DEL PARAGUAY

Según se nos informa, ascienden a 350 las solicitudes de pensión presentadas por los sobrevivientes de la guerra del Paraguay, por las cuales se acogen a los beneficios otorgados por la ley sancionada últimamente en el Congreso.

ESCUELA NACIONAL MILITAR

La división compuesta por el crucero "9 de Julio" y guardacostas "Libertad", a bordo de los cuales se hallan embarcados los alumnos de los distintos cuerpos de la Escuela Naval Militar, ha salido para Maldonado, donde fondeará mañana.

En este punto los alumnos efectuarán ejercicios prácticos generales.

El "Libertad" tocará también en el Sauce, no haciéndolo el "9 de Julio" por falta de agua.

MINISTERIO DE HACIENDA

RESOLUCIONES

Se amplía en 3 meses el término fijado en el artículo 1.o del decreto de 25 de Octubre de 1915 a la habilitación del paraje denominado El Bañado, para la descarga de una jangada de maderas averiadas de propiedad de la sociedad Compañía de Maderas el Alto Paraná.

—Se habilita con carácter intermitente para el embarque de cereales la canaleta de propiedad del señor Alberto Chá, ubicada en el paraje denominado por Pueblo Nuevo o Puerto Alvear, jurisdicción de la receptoría de Diamante.

DEUDORES AL FISCO

Se ha dispuesto que el agente fiscal de la sección capital, en turno, inicie y prosiga causa civil hasta obtener de la sucesión D. Juan B. Rial el reintegro de la suma de 6.689.64 pesos moneda nacional, importe de los pasajes que el fueron facilitados a dicho señor con intervención de lal egación argentina en París y cuyo pago no ha hecho efectivo; contra los señores Salomón Besker, hasta obtener el reintegro de $ 118.25 m.n., importe con que fué auxiliado con la intervención de la legación argentina en París; contra Azún y Vigne, hasta obtener el pago de $ 11.491.61 m|n. que adeuda al fisco en concepto de diferencias de derechos aduaneros por mercaderías introducidas en franquicia y reposición de sellos; contra don J. B. Dardignac (sucesión:, hasta obtener el pago de $ 73.60 m|n. que adeuda en concepto de derechos de importación, multas y reposición de sellos.

Al mismo tiempo se dispone que el mismo procurador fiscal amplíe en $ 7.77 m|n. las demandas que por $ 58.59 y 4.32 m|n. se mandaron iniciar por decreto de unio 10 de 1913 y noviembre 18 de 1915, respectivamente, contra al firma Martín Achegaray, por derechos aduaneros impagos y reposición de sellos; en $ 7 m|n. las demandas que por decreto de Julio 7 de 1913, noviembre 17 y diciembre 18 de 1915 se mandaron iniciar contra la firma Pereyra, Durlo y Banetta, en concepto de derechos aduaneros y reposición de sellos; y en $ 30.29 la que por decreto d 15 del mes de diciembre próximo pasado se mandó iniciar contra el señor Alfredo H. Pons, en concepto de derechos de importación y reposición de sellos.

INSTRUCCIÓN PÚBLICA

CUESTIONARIO DE MORALIDAD

Se halla a estudio de la inspección técnica de la capital un expediente iniciado por la Intendencia Municipal, en el que se manifiesta que deseando realizar un estudio sobre la moralidad de la ciudad de Buenos Aires, en sus distintas fases y esferas, que podrá ser de utilidad para la acción que desarrolla el Consejo Nacional de Educación, solicita un cuestionario cuyos datos convengan a esta repartición y que se llenaría a base de prolijas inspeciones seccionales.

LA BANDERA NACIONAL

Con motivo del excesivo gasto que produce anualmente la provisión de cuatro banderas, por lo menos, a cada una de las escuelas nacionales y normales de la capital, provincias y territorios, el Consejo Nacional de Educación ha pasado a la inspección técnica de la capital una nota en la que se le pide formule un reglamento sobre el uso permanente de la bandera nacional en las escuelas, de modo que el mantenimiento de tan conveniente práctica no resulte tan onerosa como hasta el presente.

DE LA PLATA

LOS PAVIMENTOS

Los propietarios de inmuebles situados en la calle 8 de 44 a 54, están citados a la reunión que se verificará en el local de la Compañía Río de la Plata, calle 8 esquina 50, con el fin de tomar en consideración los trabajos realizados por la comisión de vecinos y prestarle o no su conformidad.

Como es notorio, la pavimentación de esa calle se ha demorado por el fracaso de las licitaciones hechas En la última licitación se presentaron solo dos propuestas, siendo la más baja de 17 pesos el metro, no obstante que el el comisionado municipal garantizó a los propietarios que se podría hacer asfalto por 12 pesos el metro.

Dada la importancia del asunto a tratarse, se pide puntual asistencia

SALA DE PRIMEROS AUXILIOS

Se hace sentir la urgente y verdadera necesidad de la creación de una sala de primeros auxilios en Berisso, cuya localidad está constituída por un núcleo importante de población, en su mayoría obreros que por millares trabajan en las grandes industrias frigoríficas instaladas allí.

La instalación de una sala en Beriso prestaría incalculables beneficios a sus habitantes, por múltiples causas; de suerte, que el gobierno haría una obra humanitaria resolviendo la creación de esa sala que hace tiempo viene reclamando el vecindario.

PADRON PROVINCIAL

La junta de reclamaciones encargada de la depuración del padrón de La Plata dió comienzo hoy a la tarea, reuniéndose al efecto en el palacio municipal.

Recordamos que la junta se reunirá los lunes miércoles y viernes de 10 a 11.30 en la municipalidad para atender los reclamos por falta de inscripción, inscripción indebida o calificación viciosa.

PASOS A NIVEL

Esta tarde se celebrará la conferencia anunciada en el despacho del ministro de Obras Públicas y a que han sido invitados los intendentes municipales de San Isidro, Las Conchas, Vicente López y San Fernando, a objeto de resolver definitivamente el asunto del cierre de los pasos a nivel solicitado por la empresa del Ferrocarril Central Argentino, con motivo de la electrificación de esa línea.

NOTAS POLICIALES

EVASION DE UN PROCESADO

Esta tarde se fugó del hospital Muñiz donde se asista de una enfermedad infecciosa el sujeto de malos antecedentes Miguel Díaz o Pablo Soria o Manuel Arias, quien estaba allí en calidad de detenido.

Dicho individuo está procesado por hurto por el juez correccional doctor Lazcano.

La policía de la sección 28 a quien la dirección del hospital comunicó la evasión, ha recomendado por circular telegráfica a todas las comisarías seccionales la detención del prófugo.

EL PELIGRO DE LAS ARMAS

Aarón Feld, dueño de un taller mecánico establecido en la calle Alsina 986, se hallaba esta tarde en su negocio descargando una pistola automática y en esas circunstancias se le escapó un tiro.

El proyectil hirió a Feld en el vientre.

La víctima fué recogida sin conocimiento y en una ambulancia transportada al hospital Fernández, donde informan que su estado es gravísimo, temiéndose un desenlace fatal.

MUNDO COMERCIAL

LA PLAZA

Con igual tendencia con que cerró el mercado bursátil el sábado, es decir, con tono firme, se iniciaron hoy las operaciones en títulos de renta y acciones de empresas particulares. En los primeros se operó con entusiasmo y por cantidades de regular importancia y para las cédulas de antigua y nueva emisión se concretó especialmente el interés. Casi todos mejoraron en sus cotizaciones. Las acciones también mantiénense sostenidas, aunque se negociaran por cantidades más bien limitadas.

—El mercado de trigo abrió con mucha firmeza, iniciándose las operaciones con entusiasmo, pero a última hora éste declinó y asimismo las cotizaciones cerraron más flojas.

Tuvo mercado algo más flojo, el maíz amarillo.

El lino, muy firme. Se vendieron algunas partidas entre $ 12.70 y 12.80 los 10 kilos.

La semilla de nabo también muy firme, por bueno se obtuvieron hasta $ 16.20.

Para avenas la plaza sigue sostenida con precios alrededor de $ 5.40 los 100 kilos.

—Encalmado y con poca venta, es decir, en iguales condiciones en que cerró la semana anterior, se iniciaron las operaciones en lana. Esto no obstante los precios continúan sostenidos.

Para pieles lanares vuelve a entonarse el mercado y así también mejoró algo el valor de las mismas.

Los demás cueros sin cambio y manteniendo firmes sus precios.

—La gran entrada de vacunos hoy a Liniers trajo como consecuencia una nueva baja en los precios, principalmente los de aquellas hacienda desparejas en tamaño y gordura y asimismo en las criollas. Los compradores operaron con poco interés dentro de un margen de precios limitado.

—En Tablada las operaciones en ganado lanar tuvieron plaza floja que comprenden todas las categorías. Los compradores ofrecen precios bajos por ser poseedores de grandes cantidades de ganado.

La entrada de hoy fué moderada sin que ello lograra influir beneficiosamente en los valores.

BOLSA DE COMERCIO

Segunda rueda

Cédula Hipotecaria Argentina de 6 por ciento (antigua emisión) para enero 25: 64.50 a 92.70; 10.000 a 92.60; 24.000 a 92.70; 22.000 a 92.50; 55.000 a 92.60; 50.000 a 92.50. Total 226.500.

Id. para fin de mes 20.00 0a 92.50.

Cédula Hipotecaria Argentina, primera serie, (nueva emisión), para enero 25: 20.000 a 93.10; 45.000 a 93. Total 65.000.

Id. para fin de mes: 10.000 a 93.

Crédito Argentino (1905) para enero: 44.500 a 88.50.

Id para fin de mes: 11.000 a 88.50.

Bonos Municipales de Pavimentación (bimestral) para enero 25: 33.000 a 71.30.

Empréstito de Conversión de 2 1|2 o|o, serie A para enero 25: 8.000 a 31.80; 2.000 a 31.90; total 10.000.

Id de la serie B para enero 25: 20.000 a 31.90.

Quebrachales Puerto Sastre (oro) para enero 25: 1.100 a 3.10.

Nuevo Banco Italiano para enero 25: 10.000 a 210.

Certificados 80 o|o del Banco El Hogar Argentino para enero 25: 20 a 163.

Quebrachales Fusionados para enero 25: 60 a 68.

Id para fin de mes: 200 a 68.

Id para abril 30: 100 a 72.

INFORMACION GENERAL

ANIVERSARIO DE LA BATALLA DE SAN LORENZO

En conmemración del 103o aniversario de la batalla de San Lorenzo, la Asociación Patriótica Nacional realizará el 3 de Febrero próximo una asamblea en el salón "La Argentina", Rodríguez Peña 361.

Han sido invitados las autoridades nacionales y municipales así como las sociedades militares y patrióticas.

Oportunamente se designarán los oradores.

Las invitaciones deben solicitarse por escrito a la secretaría de la Asociación, Rivadavia 1779, o en el domicilio particular del secretario, Lima 756.

CONCURSO LITERARIO

En el próximo mes de Julio se realizará en Tucumán — bajo los auspicios del gobierno nacional y del provincial — un gran concurso literario como acto de homenaje al Centenario de la Independencia.

Los mencionados gobiernos así como varias instituciones de cultura han donado valiosos premios y prestan todas su patrocinio a la organización del certamen.

En tales condiciones cabe esperar que resultará muy lucido

HOMENAJE ESTUDIANTIL A MITRE

Se llevó a cabo ayer por la mañana el homenaje a Mitre, auspiciado por la Federación de Estudiantes secundarios.

Concurrieron varias delegaciones de sociedades militares y patrióticas y una de las "Vanguardias de la Patria" de Montevideo; los "Exploradores Argentinos" hacían guardia de honor

La banda de policía ejecutó al iniciarse el acto el Himno Nacional.

En nombre de la Federación de Estudiantes hablaron dos de sus miembros evocando y ensalzando la actuación de Mitre.

ASILO "RAMON L. FALCON"

El jueves 27 se inaugurará una gran kermesse a favor de esta benemérita institución.

El programa, muy interesante y selecto, comprenderá entre otros los siguientes números: tiro al blanco con Mauser, biógrafo, ruda gigante, rifa de bombones.

En el terreno donde se instalará la kermesse ha sido levantado un hermoso teatro en el cual actuarán los mejores artistas de variedades que se hallan actualmente en Buenos Aires.

Las instalaciones estarán distribuídas sobre un área de 4.000 varas cuadradas, toda iluminada y decorada con lamparillas de color artísticamente distribuídas.

Todo hace prever que la kermesse será concurridísima y constituirá un centro de simpáticas reuniones sociales.

JUZGADO DE PAZ DE LA SECCION 30

Este juzgado, cuya sede es en la calle Bauness 2221 funciona de acuerdo con el siguiente horario:

Pedidos y notificaciones: todos los días hábiles de 1 a 3 p. m.; audiencias: todos los días hábiles de 3 a 5 p. m.

"BOY SCOUTS"

Desde ayer hállase aquí una sección de los "Vanguardias de la Patria" uruguayos, al mando de su jefe el Dr. Alejandro Lamas. Ayer mismo concurrieron en compañía de los "Exploradores Argentinos" al homenaje a Mitre, depositando una corona en su monumento.

Hoy partió para Chile una patrulla de ella va a saludar a los "Boy Scouts Chilenos".

Las otras dos patrullas que quedaron en esta al mando de los capitanes A. Cioín y A. Pereyra Leal partirán esta noche para Montevideo, después de visitar y asistir a la fiesta holandesa del Tigre acompañados siempre por los "Exploradores Argentinos".

EL HOGAR CLUB

La secretaría de esta sociedad está realizando gestiones ante las principales casas de comercio para que hagan un descuento en las compras a los socios. La primera firma que ha atendido la solicitud es la de los señores Ribeira y González, calle Salta 1395.

Por mayores datos sobre los resultados de esta gestión y la forma en que se concedan los descuentos, los interesados deben acudir a la secretaría de "El Hogar Club", Chacabuco 654, de 9 a 12 y de 2 a 6.

Agricultura y Ganadería

INSPECCION VETERINARIA

A contar del día 1.o del mes corriente, los establecimientos frigoríficos La Plata Cold Storage, La Blanca, La Negra, Las Palmas, Produce, Campana, The Smithfield, Sud Argentin Meath y Argentino Central y de acuerdo con un decreto del P. E. expedido ayer, dichos establecimientos abonarán la cantidad de cien pesos moneda nacional por concepto al aumento de remuneración a los respectivos veterinarios.